大楚報

第三九六號

今日本報兩大張

售報價目：本市每份五分　定閱每月一元　半年五元五角　全年十元　外埠另加郵費

廣告刊例：每行十二字高　每行每日三角　每欄一百十五　行長期折扣　面議一律日　金計算

本報電話：編輯部二一二六〇號　營業部二一二七〇號

今日提要

▲國共關係勢如冰炭（一版）

▲英德兩軍將行決戰（二版）

▲瑞士亦行備戰（二版）

▲市工程處積極進行防水工作（七版）

國共關係勢如冰炭

渝最高國防會討論調整具體辦法

最大難關即爲陝甘寧特別行政區

▲香港二十一日同盟電：據渝來電稱特別委員會討論中之調整國共關係具體辦法，在最高國防委員會指導之下，連日繼續會談，據可靠消息稱，成爲討論之最大難關者，陝西，甘肅，寧夏邊區特別行政及該邊區政府之地位，第二爲晉，冀，察，山西，河北，察哈爾，邊區行政，第三爲山西，河北，山東各省，第八路軍地區及抗戰地區各省之新四軍地方行政權之歸屬三問題，中共代表秦邦憲之主張，關於第一問題國民黨方面縣政府及縣黨部，從該邊區內，實施國共雙方二重行政之十二縣中一齊撤退並正式承認邊區政府之正當性，關於第二問題，在晉冀察邊區行政之變動過程，鑑於第八路軍之指導地位，及其現狀，承認該區地方行政之特殊性，關於第三問題，第八路軍新四軍蟠居之地區，各縣行政權，須歸屬於共產黨，國防最高委員會方面，爲粉碎中共方面此種擴大勢力之要求，動員國民黨委員及中央委員，強硬反對，雖承認陝西甘肅，寧夏，及晉，冀察兩區之現行政地位，但兩主張兩區均須置於國民黨方面之省政府及戰區司令長官之監督下，第八路軍新四軍蟠居地區之國民黨行政，須仍然維持。與中共方面鬥爭，如斯雙方之意見，仍懸隔未決，會議毫無進展云

殘敗蔣軍被迫

爲黃河狂流吞沒

日軍澈底掃蕩匿居洞窟將軍

▲茅津渡二十日同盟電：衝破中條山脈蔣軍陣地之日軍精銳部隊，其後加緊急追，着着舉其所期之効果，被日軍急追之蔣軍，以黃河南岸爲其唯一之亡命之路，蠶湧於洛托河畔，而蔣軍督戰隊，業已將黃河北岸逃亡用之帆船，悉駛往南岸，同時以槍砲威嚇其本軍，陷於進退兩難之蔣方第四集團軍，悉將其軍服，武器彈藥，投於黃河之濁流，化裝農民，避免戰禍，利用急造之竹筏，脫出虎口，但此成功者，不過僅數千名，大部份多被三門峽附近之狂流捲沒，而抵南岸者，亦似被督戰隊槍斃云

▲茅津渡二十一日同盟電：日軍重松，竹田兩部隊，續行肅清晉南地區，連續佔領蔣軍據點灘底村，（茅津渡東北十二公里），及東延村（茅津渡東方六公里），目前正澈底的掃蕩逃避附近洞窟內之殘敗蔣軍，至二十日黃昏，判明之戰果，蔣軍遺棄屍體五百具，俘虜五十九名，鹵獲機槍六，步槍五十九，及其他多數云

因歐戰擴大

滬市工潮暴發

對物價若不抑制前途更危

▲中聯社二十一日上海電：滬市一般勞工階級，受高物價壓迫，生活維艱，故本年二三月間，各項工潮始稍戢，最近又因歐戰擴大，各貨再度上漲，以故因要求改善待遇而起之工潮，又死灰復燃，如英商自來火公司，滬兩之崇信絲廠，浦東國際船塢等，均先後爆發罷工風潮，若對現時物價，無法抑制，則工潮前途，方興未艾也

慶祝國府還都

日使節菊池寬赴滬

無錫各界籌備大會

△福岡二十二日同盟電：文壇代表菊池寬氏，二十二日上午十一時二十分，業由空路赴滬云

▲中聯社二十二日無錫電：無錫各界籌備二十三日慶祝還都擁護和平大會，二十二日開籌備會，各機關各業團體各學校代表，均踴躍出席參加，會商慶祝辦法，經決定：（一）公園中召開大會，各學校放假一日參加，（二）紮電炬彩牌樓十座，（三）公園中搭台，自下午一時至十時，表演京劇各書場客串，均由票友參加，（四）晚間在公園中聚餐，並邀請友邦長官參加同樂，（五）全埠店戶懸掛旗燈

駐華法大使

由港赴滬

▲香港二十一日同盟電：蟄在重慶，與英美大使，磋商應付新政權方策，完畢之戈斯默駐華法大使，十八日由空路來港，擬於二十日下午赴滬

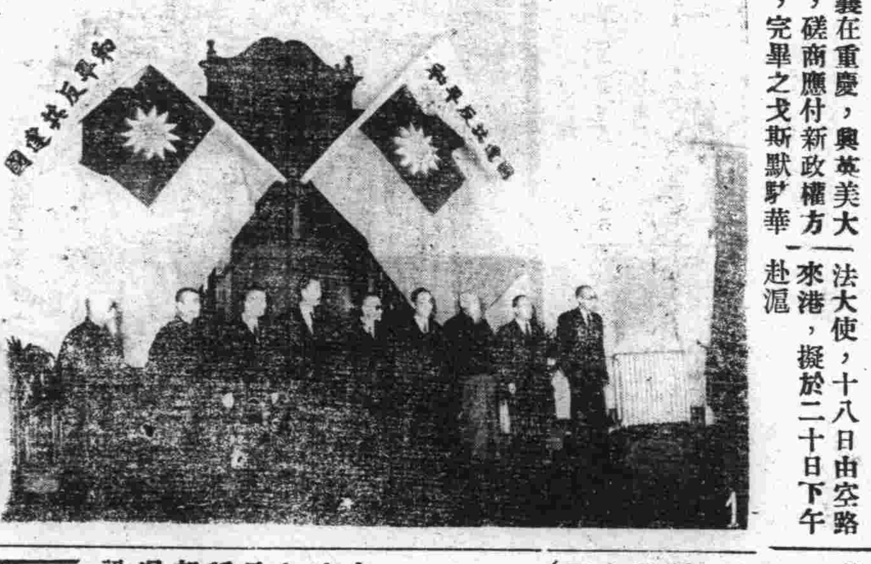

照片說明：新中央政府成立之日，北京自王克敏始及各華北政務委員於外交大樓，舉行新國旗懸掛典禮。

日英現地當局

決解決天津問題

應取態度及細目已定

▲北京二十二日同盟電：天津租界問題，由於東京日英間之折衝，行將解決之時，現地外務當局亦對現地應取之態度，及協定之細目進行協議，天津總領事十九日在北京，與藤井參事官，土田北京總領事，以下大使館首腦，及出席華北經濟對策協議會之堀內東亞局長會晤，又堀內東亞局長，二十日赴天津，關於該問題，作種種協商，因此關於租界問題，咸認現地外務當局之方針，業已確定，二十二日晨，堀內東亞局長談話如次，與克萊琪之折衝，大概在余來此間之前完畢，故不久問題將能解決，與法國方面之折衝，諒料亦進展，關於租界之封鎖，是否隨天津問題之解決而解決，此固屬於作戰之一部，須依日軍之自由意思，但原來隔絕，係因英國對日方採取敵性而實行者，故若取消其敵性，則解消自屬當然

華北記者團

抵達日本

▲東京二十一日同盟電：訪日華北中國記者團（團長臨時政府新聞檢查所所長范劭陽氏）一行二十九名，二十一日下午三時四十分安抵此間

國府命令

中聯社二十二日南京專電：國民政府命令，（二十九年四月十九日）任命吳德增爲行政法院評事，此令，代理主席汪兆銘，司法院院長溫宗堯。

國府還都一旬來

中央當軸努力之成果

歷史的中政會議以來，倏將一月，其間國民政府所顯示之發展情形，對更生之政府頗爲適當，故其前途，益慶有望，同時對渝府及援蔣第三國，予以極大衝動之事實，已不容掩飾，國民政府已舉行中央政治會議之行政院會議各三四次，其中，中央政治委員會，捨棄舊機構，不作爲國民黨獨佔機關，而任全民的構成上，發揮全國政治最高指導機關之機能，行政院及各院部會，亦爲確立定例會議制度，於還都加促之間，處理當前諸問題之強力推進力，已在預期以上，茲回顧二旬內之施政業蹟如次，向中外闡明之根本問題，均係採取十大政綱，可看出具體實現而全面的努力。

一，實施憲政問題

在第一次中政委員會議，決議確立實施憲政委員會組織條例，其次於三月國府命令着手實施憲政準備，十六日汪代理主席召集各院正副院長與陳內政部長進行該條例草擬之初步計劃。

二，外交問題。因美務卿赫爾，聲明美國不承認國民政府還都。

三，設立中央銀行問題。

第二屆中政委員會，決議中央銀行籌備委員會章程案，十三日公佈該章程，在第三屆行政院會議，任命周佛海以下九名之籌備委員，向統一內外最大關心之整理舊通貨之幣制邁進。

四，中日經濟合作問題。

第三屆行政院會議，由汪院長指定梅工商部長，諸交通部長，趙農礦部長，傅鐵道部長，等共同研究中日經濟提携之具體方策，期全華中日合辦事業合理化，確立新關係。

五，稅制整理問題

六日行政院訓令各省市縣，廢除財政部不許可之雜稅，以資恢復民力。似對新政府前途投一陰影，但特任大使褚民誼氏，代表國民政府之見解，於四月發表反駁聲明，抨擊美國之獨善性至體無完膚，表明新政府之毅然的國際地位，其後於六日國府發出命令，聲明渝府與外國締結之條約協定契約等一切無效，在第三國之前正式抹煞渝府之存在，一方於第三次中政委員會，由汪主席指定褚民誼氏以下七名之外交專門家，審議今後中日外交調整之具體方策，向中外明示置外交重點於確立中日新關係上，作爲整理稅制之前提措置，十二日公佈修正所得稅暫行條例，其中第一條第二項即對於公務人員所得薪俸酬報，將自四月一日起施行，一方面亦明訂免稅者之資格，頗顯示革新的稅制改革之一端，且派遣財政部調查員赴各地，實際調查改革稅制。

六，中央大學復校問題。

前維新政府所留南京大學設立籌備委員會改組爲國立中央大學復校籌備委員會，該委員會之規定及預算，已於第三次行政院會議席上通過，開始重建教育制度，政府方面擬以充實科學教育施設及貫徹大亞細亞主義，作爲該校之根本主義，該校之開課可望於今夏實現。

七，其他各問題。

命令全國軍隊停戰，候命及命令渝府公務人員復歸供職，雖未有顯著之反應，但各地之軍隊官吏因此而大告動搖，乃爲事實，國府之對渝工作，今後將益強化，固不待言，其成果頗爲一般所期待，其他僑務委員會，在上海設立華僑招待所，計劃重要之華僑對策，水利委員會開始實地調查黃河揚子江及其他重要之河川堤防，各院部會所進行者均虎虎有生氣。

吉田厚相

訪坂垣總參謀長

談全華戰況

▲南京二十一日同盟電：吉田厚相爲慰問前綫將兵，二十一日來寧，上午十二時半訪坂垣總參謀長，陳述慰問之辭，作種種懇談，繼赴總司令部，關於全華作戰之現況，聽取各幕僚詳細之說明云

日松野鐵相

視察交通機關

已由青島抵達北京

▲北京二十一日同盟電：松野鐵相二十一日下午六時半，由青島抵此間，與多數歡迎之中日官民應酬後，下榻於翠明莊，接見駐京記者團談話如次：此次訪問華北之目的，犒勞歷盡千辛萬苦勇戰苦鬥之日軍將士，返日後當將此種情況報告後方，余並擬利用此機會，欲考察在建設途上華北之現況，及以確立中日滿一體體制爲目標之華北滿洲之經濟文化，及其他事情，尤因中日滿之經濟開發，係以交通網之整備爲前提條件，故對此點亦欲詳細考察，事變以來，內地大陸間之交通力，頗爲增加，考察其對策與其實狀，以應付此後經濟開發盡量之進展，又此次赴包頭係直接犒勞第一線之將兵，並欲一視在將來負有「開拓鐵路」大使命之京包綫云

海部海興軍艦

行讓渡式

中外來賓參加

▲中聯社二十二日南京電：日方交還之前永績軍艦，（今更名爲海興）海軍部於二十二日上午十時，在下關安宅碼頭，舉行讓渡儀式，幷命名典禮，國府各院部會議官，暨中外來賓等百餘人，海興艦上旗幟飛舞，鐘鳴十下，宣告開會，會場即在艦尾，各長官相繼入席後，首由日方代表海軍武官長岩村中將，朗讀讓渡書，旋由汪兼部長，朗讀參領書，繼續命名書畢，舉行升旗，禮成，全體長官來賓，即至艦首茶會，散會後，汪兼部長幷率領中外來賓，參觀海軍部

日又將交還

京滬津浦路警權

約於下月中可實行

▲中聯社廿二日南京專電：國府改組還都南京後，日方首將淪陷區內工廠礦山等交還，茲悉關於華中鐵路綫，如京滬滬杭蘇嘉，以及津浦線南段之警備事宜，亦將交由綏靖部隊負責，聞於下月中可實行

日吉田厚相

由京飛漢

慰問日軍將士

▲中聯社二十二日南京電：日吉田厚相，二十二日上午九時半，乘中華航空公司機，由京飛漢，慰問該方面日軍將士

蘇浙皖綏靖部

增強機構

設三區司令部

▲中聯社二十二日南京電：蘇浙皖綏靖總司令部，爲增強綏靖機構，擬於南通蕪湖滁州三地，計劃設立區司令部，以鞏固地方治安

武漢青年協會工作人員訓練班招考第二期學員

本會第一期工作人員訓練班定於本月底結束五月起舉辦第二期茲將招考學員簡則開列於後：（一）資格　年十八歲至三十歲而有高中程度者（二）名額　五十名（三）待遇　受訓期間不收任何費用畢業後依成績分派工作（四）訓練時間　每晚新鐘七時半至十時預定三月畢業（五）報名　即日起携帶證明文件至特一區一元路本會指導課填寫報名書五月十日截止（六）考試　五月十二日下午二時舉行入學考試（七）開學　五月十五日

社論

中日共同建設新中國秩序

（予）

新中國秩序的建設，是中日兩國共同的目標，爲當前高唱入雲的普通口號，終究還是中國人民所共同渴望的唯一事件；因爲這裏所說的新秩序，詳細的詮敍其意義，即是和平，安寧，幸福，獨立，自由，平等的總名稱；同時，這裡所說的秩序，原來就是上述的幾點意義，其成果便是使中國人民得着安居樂業的幸福，而所謂「新」的意義，就是對於過去凡爲妨害人民自由獨立，使人民不能安居樂業，使社會不能寧靜發展的不良政治，不淑官吏，不法軍匪，無理共黨和強權第三國勢力等等，加以掃除滅絕，澈底改變民國成立以來中國內憂外患的癥癖，而另成一種五千年來因陳沿襲的空前新局面。這不僅是友邦日本的善意期望，更是全中國人民在飽經患難，迭遭痛苦之後所日夕馨香禱祝，尤其是全世界所注視的遠東新事態。

這種新事態的演成，當然是在經過空前事變而覺悟了的中國人民身上，以熱烈的，堅毅的，奮勇的精神去力謀實現，但還須根據人類互助，鄰友維持的共同力量，才能得到圓滿結果的。姑論如何，從現代地理歷史和人事種種方面說，中國必須以本諸自身的努力，接受友邦的互助，爲復興國族，另建新秩序的唯一原理原則，這是事實上絕對不可諱言，不可移易的！

新中央政府的成立，是奠定了中國新秩序建設的始基，但同時我們極需要友邦的援助力量了。

現在，這種應有的友邦互助力，已經開始發動了，就是負着友邦善意互助，共同建設新中國秩序重大使命的阿部大將，已經是雲程發軔的啓行到了中國，這在我們全國準備慶祝國府成立的今日，自然也是我們同時要竭誠表示歡迎阿部大使的時期了！在這兩重喜慶到臨的時候，我們應該如何的奮起努力，才不辜負此千載一時的機會呵！

我們對於阿部信行大將的此來，深信友邦當局的選賢與能，已經表顯了援助建設新中國秩序的堅決而且眞誠的意志，因此，我們更加信仰阿部特使，以他的年高德厚，以他的經驗學能，決能因應當前世界大勢，決能顧及東方民族協同體，以謀新中國秩序的實現，以期新東亞秩序的完成，使中日兩國共膺福利，共榮共存於大地之上！

在這裡，我們深盼望迷夢在抗戰路線上，惝怳於和戰不決歧途上，懷疑於鄰邦心理中，以及思想狹隘，心多過慮的人們，趕速要從知己知彼，涉身處地的遠大光明方面去着想，而醒悟而努力於建設新中國秩序的前途！

新中央政府和友邦日本當局，在一再的宣言，策劃等上面，已經有了明朗的，坦率的表示，食言而肥，欺人自欺的行徑，決不是今日東方文明的國家所願做，也不是東方文明國家所願受！願國人共同起來，在友邦的協力之下，共同建設新中國秩序！

英德兩軍將行決戰
托倫海姆及納維克軍事緊張
雙方戰事已由海面轉移陸上

△中聯社二十一日倫敦電：英法聯合軍，陸續調派大軍赴挪威作戰，綜合各方消息英德雙方陣容如下：近將於挪威中部之托倫海姆，展開一大決戰，蓋：一，英遠征軍主力，於特倫海姆北方百三十公里之挪姆蘇斯登陸，與挪威聯合，沿鐵道開赴托倫海姆，已於挪姆蘇斯東方四十公里之格倫格，與德前衛軍發生衝突，一，托倫海姆東北，堅守托倫海姆至瑞典國境之斯托爾里鐵道百公里路線，遲托倫海姆菲約爾特，與國境附近險天險列開進攻英軍陣容，一，與斯羅爾與托倫海姆間鐵道，遭挪軍破壞一部份地段，即被挪軍所守，於德國用大型運輸機，從奧斯羅陸續調派援軍，一，據二十一日晨倫敦所得消息，傳一部份英遠征軍，已抵托倫海姆西南方百六十公里之莫爾特港登陸，此事如果屬實，英軍當將從該地進入奧斯羅與托倫海姆間鐵道之托布羅，阻斷該鐵道，以便襲托倫海姆德軍背方

形勢如是，托倫海姆方面英德兩軍激戰，已迫在眉前，又其他一部份黨軍，已於挪爾維克及其西南方之波特登陸，包圍該地德軍，使陷於孤立狀態，預料北部挪爾維克，因地理上關係，德軍或於萬一時，放棄該地，而在南部以主力與英軍進行決戰

作戰地　由海移陸

△中聯社二十一日紐約電：關於斯干的那維亞戰局，英法德三方報告，均甚混沌，惟因英法聯合軍在挪威登陸，則戰局中心，自海上移至陸上，則屬事實，綜合瑞京傳來消息，聯合軍上陸軍隊兵力，約三師五萬，其中英軍二師，法軍三師，登陸地點，傳爲那爾維克科特那姆蘇斯，安達可斯納斯列爾達爾等，德軍對此，續由空路運輸兵力兩軍，均爭奪內地軍事基地，以圖於作戰上佔優勢，目下從奧斯羅北上中德軍，與上陸聯合將展開激戰，其地點當在托倫海姆附近

△中聯社二十一日柏林電：德軍司令部發表：

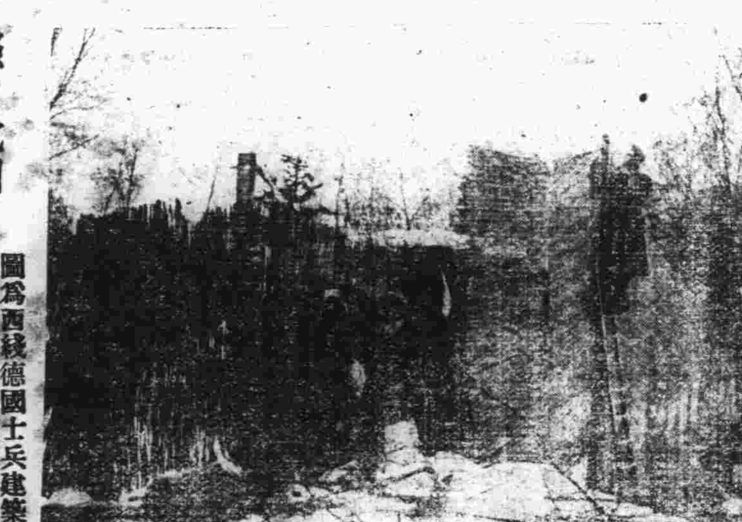

照片說明：圖爲西綫德國士兵建築竹籬遮掩陣地以免敵人窺見之情景。（海通社）

一，英海軍二十日下午，炮攻那爾維克港及該市，但並不試行登陸

一，與斯羅附近德軍，逐漸增多，向各方進攻，一隊近至阿摩特，其他一隊近至哈馬爾北方五十公里地點

一，守備那爾維克北方德軍，鹵獲小槍八千，機關槍三百十五架，及多數彈藥

一，德海軍在哈爾丹格爾菲約爾特，擊沉挪威軍用艇數艘，及水雷敷設艦第伊爾號，（二九一噸）并與沿岸砲台交戰，將其擊靜

一，德潛艇在設特蘭島東北方，擊沉舊波蘭驅逐艦一艘

一，十九日空襲英艦隊時，我軍進攻甲級巡洋艦一艘，乙級巡洋艦一艘，運輸船四艘

一，我軍二十日，在那姆蘇斯及安達斯納斯，以有力戰鬥機隊抗戰敵軍上陸部隊，大獲勝利，在此一役在安達爾斯納斯海上，擊沉敵巡洋艦一艘，其他一艘，亦陷於擱淺

一，其他海面向敵軍一萬五千噸級運輸船，猛投數彈，當即發火，其他一艘一受損害

一，西部戰場方面，在薩爾洛特爾西南及伯爾克森伯倫西南，擊退英軍斥候隊，予以重大損失

△柏林二十一日海通電：據德陸軍公報發表，英軍已在距特朗海姆北部一百五十公里之納莫斯登陸，德機已飛往轟炸云

納維克　德軍活動

△斯德哥爾姆二十一日海通電：據星期日「晚報」載稱，由瑞典北部克魯拉傳來之消息，大批德軍運輸機，已抵納維克，滿載援軍及軍糧，星期六瑞挪邊界目睹飛至納維克之德機，不下二十架，經短時間逗留該地後，即向南飛返云

△柏林二十一日海通電：關於在納維克作戰之德軍勝利品，有關方面于星期日供給海通社以如下之詳情：在納維克陣地作戰之德軍，截獲來福槍八千挺，機槍三百一十五挺，以及軍火無數，德軍損失甚微，納維克尚在德人之手，二十日敵海軍無目標濫轟該鎮云

△柏林二十一日海通電：據星期日德軍最高當局發表，二十日下午敵海軍出現於納維克附近，實施轟擊，並未作登陸之企圖，在納維克作戰之德軍，截獲來福槍八千挺，機槍三百十五挺，及軍火無數，大批步兵及炮兵後援部隊，依照原來計劃，再度調至特朗海姆，伯爾經及斯達尼基方面德軍佔領區域，業已擴大，阿斯魯陣地增援之德軍，繼續向各方面進展，德軍作戰部隊，目前係在亞格特前面，德海軍在哈但卡海峽擊沉挪小戰艦數艘（敵設水雷艦「迪爾」號在內）運挪之德軍及軍用品，繼續日漸增加，德潛艇在厄特蘭島西北部擊沉前波蘭驅逐艦一艘，十九日德機襲攻英海軍，敵輕重巡洋艦各一艘，及運輸艦四艘中彈，二十日德空軍戰鬥部隊阻止敵軍在納維克及安達尼斯登陸之企圖，頗收實效，在安達尼斯之敵巡洋艦一艘，中彈沉沒，另一巡洋艦亦中德機二架所投之彈，着火後炸毀，載重一五〇〇〇噸之運輸艦一艘中數彈後着火，另一運輸艦損毀不堪，登陸之英軍，遭遇德軍痛擊，損失重大，納莫斯及安達尼斯車站中彈焚毀，前進之公路及橋樑亦被炸毀，西綫薩爾勞屯西南部，及查伯爾恩西南部之敵偵察，均爲德軍擊退，遭遇重大損失敵次，德機一架爆炸，二十日德法邊界區域發生空戰，擊落各式敵機五架云

納莫斯　兩軍大戰

△斯德哥爾姆二十二日路透電：德軍與英法聯軍在納莫斯發生大戰，德航空降落傘隊業已降落，德軍尚未佔領格朗（離納莫斯二十五里），因此不能利用鐵路，運輸軍隊，德軍在該地之動作，頗爲困難云

△倫敦二十二日路透電，據正式公報發表，星期六德空軍在納莫斯大肆活動，投彈甚多，該鎮損毀不堪，聯軍僅損失英漁輪一艘，聯軍軍隊並無損失云

英德軍　爭奪戰地

△柏林二十一日海通電：星期日由南方猛進之德軍，業已佔領里尼哈麥，此訊德有關方面於星期日晚發表云

△斯德哥爾姆二十一日海通電：據星期日特朗海姆傳來之消息，德軍佔領亞格德尼斯海岸，並未損失一兵一卒，哈斯維克堡壘亦爲德軍佔領，挪軍要求該要塞挪軍司令從速撤退，勿與德軍對敵，挪軍雖實力雄厚，但未發出掃射云

△斯德哥爾姆二十二日路透電：據此地未證實之消息，英軍業已收復哈瑪爾。以坦克軍及其他重武器爲助之英軍，由鐵路及公路繼續向前進展，特朗海姆方面德陸軍司令威斯上校，正從速作種種預備，應付聯軍由南北二部來攻，特朗海姆鎮居民疏散至山中避難者，達七萬人，前數日之內，向納維克飛去之德機不斷。載運之軍糧較援軍尤多，蓋當地頗感食品缺乏云

海空軍　作戰情形

△勃魯塞爾二十二日路透電：昨日英機一架在巴塞爾附近被迫落下，航空員四人該稱迷失路綫，已被當局扣留，該機沒收云

△柏林二十日同盟電：德軍司令部發表，二十日下午，我空軍在托倫特海姆西南二百海里羅姆斯達特，非約爾特，急襲敵巡洋艦一艘，投下重量炸彈，瞬刻之間下沉，五千噸級輸送船一艘，亦同樣受重量炸彈數個，發生火災，并與在附近諸港灣已登陸之英軍部隊以有効之空襲，是日敵所受之全部損害，極爲奇重云

△倫敦二十日同盟電：二十日英海軍部發表一，英海軍潛水艇二十日襲擊在德海軍護衛下之軍隊輸送船二艘，使其命中水雷一，德空軍對英艦隊及輸送船之連續攻擊，至二十日仍然異顯猛烈，但英艦船中無一隻受炸彈，反擊落敵機三架

英蘇進行締商約
現正準備作初步會談
此事引起英政界疑念

△阿姆斯特丹二十二日海通電：關於繼續舉行締結商約之會議，英政府決定通知蘇俄政府，預備與莫斯科當局作初步之會談此點已引起倫敦政界深刻之疑念，據倫敦傳來之消息，鑑於去年秋季之不良現象，英當局對於此事仍持保留態度，並謹慎從事進行，前數日之間，英當局對於發表「倫敦與莫斯科聯絡」之坦白宜言，確實未加一言，關於倫敦領袖各界發生之悲觀態度，據「星期日時報」評論稱，去年夏季，英蘇政府舉行會議之際，蘇俄竟同時與德政府舉行秘密會議，其目的顯示攻擊英法，此次英商品如運至蘇俄，首先必須獲不得運德之確實保證，換言之，即係在未進行與莫斯科會議以先，英政府深望清算某種初步問題，及提出某種條件，因此英政府企圖獲得關於德蘇商業關係之消息，更揣測德國所需之某種原料品，係由西比利亞鐵路經海參威運德，此事亦望在未舉行會議以前解決，在此種情形之下，英蘇舉行之商業會議，是否有健全之基礎，倫敦某界人士，頗多懷疑，法國之反蘇態度，實係嚴重之事實，理應大加考慮云。

日墨貿易
在東京開會

△東京二十二日同盟電：墨西哥經濟使節團訪日之最大使命在於調整促進日墨貿易，在東京舉行之懇談會，二十二日上午十時起，在丸之內工業俱樂部召開，日方由山本外務省通商局長秋元財務省關稅課長及門野日本經濟聯盟會長，南鄉中南美輸出同業公會理事長以下財界代表約五十名出席，約歷二小時，熱心討論，至中午散會

仰光緬人
與警察衝突
死傷數十人

△巴達維亞二十二日海通電：星期日仰光之緬甸回教徒與英警察之間，發生激烈衝突，十二人斃命，六十九人受傷，聞星期日整日發生騷擾，情形非常嚴重云

挪軍仍堅守陣地
德軍決即向其進攻
英軍不斷增援與挪軍取聯絡

△斯德哥爾姆二十二日路透電：昨日挪軍公報稱，二十日在約沙河兩岸之德軍，襲攻挪軍陣地，挪軍依然堅守各陣地，德機轟炸里尼哈麥及其他數陣地，安達尼斯海港亦遭轟炸，德機飛越特朗海姆四週，挪軍擊落德機一架云

△中聯社二十一日瑞京電：挪威南北德軍，續行進攻，挪軍對此，因動員未畢，士氣不振，克里斯將聖特北方有挪軍一師，被德軍解除武裝，與斯羅北方，亦未能抵抗，德軍攻擊續行敗退，故特二十日挪軍，得英軍增援，奪還哈馬爾，予德軍以重大損失，亦未可置信，一方死守那爾維克，德軍稱爲兩三千，現以二三十架運輸機增援，傳其兵力，已有五千，猛抗上陸英軍

△中聯社二十一日柏林電：德政府今日由DNB通訊社發表，多數英軍在挪威登陸，但少僅限於那爾維克西北哈爾斯達特一隅而已，現在英軍，既欲增援，即挪威戰火，勢將愈形擴大，其大意如下：據德機偵察得悉，多數英軍，在挪威登陸，但其地點係爲哈爾斯達特，因附進，他處登陸者，因運輸船缺乏之，爲數不多，無足介慮，故此等軍隊，未必有大力量，足以進攻德軍，英軍謀與挪威共同作戰，僅充挪軍指揮官，及鼓動民衆而已，現下尚未能有所爲，惟英軍登陸，對德軍雖尚無礙，但其出此行動，究何所圖，亦難預料，故英軍如在挪威活動，德軍勢必得擴大戰火，向其他地方，開始進攻

△中聯社二十一日倫敦電：英空軍部，今日發表英空軍二十日夜至二十一日晨，進襲德軍所佔領克里斯，將聖特及斯達曼格爾德空軍基地，轟炸其飛機及飛機場，又空襲丹麥北端德空軍基地阿爾堡，炸毀其飛機庫

△柏林二十日同盟電：德軍司令部發表十九日中，運往挪威之軍隊及武器彈藥，業已同樣滑進行，敵一架十九日黃昏向那爾克港南岸投下炸彈五個，但我方無損害，又相堅作戰部隊已佔據前面之島嶼若干，乘軍冒惡劣氣候襲擊挪威西海岸海面之數艦隊及輸送船，使敵巡洋艦一艘及輸送船二艘命中重量炸彈，上昇之濛濛黑烟，與滿布海面之油跡，顯明證明其轟炸效力之效果

△巴黎二十二日路透電：據法軍事界之消息，英法兩軍在挪威繼續登陸，未遭反抗及損失，挪軍最高當局及聯軍參謀本部間之完全密切合作，顯出第一次之一致動作，頗爲滿意，法軍作戰之計劃，對於在挪威作戰之最後結果，頗示樂觀，除德機企圖盡力載運大批援軍至納維克外，其餘均無若何變更，特朗海姆陣地整日平靜，由平地撤退之挪軍（沿哈瑪爾及伊夫倫）目前防綫山地，抵抗前進之德軍云

日美意見已趨一致
維持太平洋和平
堀內日大使與赫爾會談
中心問題注重荷印關係

△中聯社二十一日華盛電：堀內日大使二十日與赫爾國務卿會談後，日美兩國，對於維持荷屬東印度現狀，在原則上意見已趨一致，又日本不參加歐戰方針，毫不變更，關於堀內赫爾會談，其中心問題，爲荷屬東印度問題，及限制非律賓移民問題，其內容大體如下：

一，荷屬東印度問題，有田聲明發表前後，國務院當局，受日本新聞論調，及上海方面情報所刺激，似慮及日本對荷屬東印度，有所企圖，此次會談，堀內大使說明有田聲明，日美兩國，對於維持太平洋和平意見，已趨一致，有田赫爾兩人聲明，并無有相背者

一，菲律賓限制移民問題，國務院當局，約將日本希望轉達於菲律賓制，惟各國移民，一律限制爲五百人一案，菲律賓議會，於第二次開會時，已行通過，故堀內大使，不惟請其轉達日本意見，并要求其居間斡旋，以期此問題，能圓滿解決，赫爾國務卿對此，約以當善爲赴償

一，關於在華美國權益問題，亦曾談及，惟此僅對一般問題，交換意見而已

○…○…○

歐洲中立國動態

瑞士亦行備戰
軍事當局警告民衆
駐意德大使突奉召返國
羅馬尼亞飛機飛越保領
英機轟炸北丹飛機場

△中聯社二十一日日內瓦電：瑞士聯邦政府，深慮鄰近交戰國侵入，下令撤退國境居民，及軍事上所需要物品

△又電：瑞士當局，今日公佈聯邦陸軍部上級職員托留愛及其同黨，因有間諜嫌疑，引起國民重大衝突，其罪行尚未發表，據瑞士報所載，該黨爲謀某國利益，擬向其他某國作反對宣傳，致遭逮捕

△布爾恩廿二日路透電：瑞士陸軍總司令格桑將軍警告民衆稱，三大危險已臨瑞士（一）外患——暫時不加以討論，（二）國內危險（此由于此地某國人不明瞭瑞士決不容忍任何怠工，宣傳及虛僞消息而發生）（三）本國民衆自造之危機（此由於民衆不明瞭大勢，及犧牲之必要）。瑞士係自由國，今後將依然保持自由云

△中聯社二十一日巴黎電：當此德意舉行軍事委員會議，意大利對英法猛行宣傳戰，德意聯繫氣運，頓形濃化，意大利勢將參戰，今日當地接得羅馬電傳，馬堅基駐意德大使，二十日突奉希特勒總統電召，乘機飛返柏林，現似與本國政府，有所協議

△倫敦二十一日同盟電：英國空軍部發表，英空軍二十日晚，轟炸被德空軍用作對挪威空軍作戰根據地之北部丹麥亞爾波爾格飛機場，與以極大之損害

△所非二十日同盟電：二十日羅馬尼亞軍用機二架，突然飛越保加利亞領空，遭保加利亞高射砲隊之反擊，位即逃往邊境外，在巴爾幹情勢緊迫之際，處事件頗激勸保國國民之民氣

英戰時預算
定爲念五萬萬鎊
西門財長在下院發表

△倫敦二十一日同盟電：英國一九四〇，四一年度，戰時預算，將於二十三日在下院，由西門財長發表，總額達二十五萬萬磅（日金四百萬萬元），該數字，係以開戰起至今日之戰費爲基礎，而算定者過去數月，英政府之支出，大概達二萬萬六百五十萬至七百萬磅，若以此爲年額，則約爲二十五萬萬磅

芬蘭停止　世界運動會

△赫爾辛啓二十二日路透電：據國際世運委員會委員富朗克爾稱，芬蘭決不舉行一九四〇年之世界運動會云。原來此次世運會規定在芬蘭舉行，蘇芬戰爭結束後，各方仍希望照常在該地舉行云

德法境空軍激戰
德軍擊落英法機四架
英傳擊落德機有數架

△中聯社二十二日柏林電：DNB通訊社，今日發表稱，德空軍二十日，在德法國境與英法空軍發生大空戰，我戰鬥機得高射砲隊協力，擊落敵機四架，德軍亦損失一架

△中聯社二十一日巴黎電：據駐法英空軍發表，英空軍偵查機八架，今晨與十三架敵戰鬥機，發生遭遇戰，擊墜其二架於德領內，一架被迫降下，是日下午，又擊落其二架於法領海內，其他一架受重傷，英空軍一架被迫降下，其他安然返防

△倫敦二十二日路透電：關於本週末之英空軍活動，英空軍部發出如下之公報：星期六英空軍在西綫與德空軍發生空戰數次，德「辛基爾」式機一架爲英機擊落，墜落法領卡雷附近，航空員業以被獲以門機三架掩護之德「辛基爾」式機一架，亦遭英偵察機襲攻，此次英空軍擊落德轟炸機及「希麥特」式機各一架，另一英偵察機襲攻敵機九架，結果德「希麥特」式機一架爲英機襲擊，落於法防綫後方，另一架損燬，英機一架被迫降落，駕駛員逃脫，未遭損害，其餘英機均安返原防云。

勒克瑙　宣布戒嚴

△勒克瑙二十二日路透電：回教徒二派之間發生衝突，三人斃命，二十二人受傷，勒克瑙業已宣佈戒嚴，英警察巡邏街市云

印民與英警衝突
結果死三人傷五十人
原因由宗教糾紛所致

△阿姆斯特丹二十一日海通電：據星期日傳來之消息，印度示威者，與英警察及勒克瑙英軍隊之間，發生流血衝突，三人斃命，五十人受傷，警察四人在內，英警察開槍向民衆掃射後，示威者立即解散，勒克瑙業已宣佈戒嚴，據倫敦消息，此次暴動係由於回教之宗教紛爭致云。

勞工週刊

第八期
武漢勞工協會研究室主編

勞工問題與東亞新秩序

思明

勞工問題，是與社會組織機構有特殊關係的，尤其是在戰後的興亞建國運動的進程中，我們更要把這涵有重要性的勞工問題健全起來，因為勞工的組織，是在社會組織的下層，又是人民隊伍的大衆，在一個近代化的國家，絕對不可忽視這種有社會組織重要性的勞工問題。[illegible]史，更可知道勞工運動，在國際間有其共同注目和傾向的趨勢，在一九一八年歐戰結束以後，有了凡爾賽和約，一般注意勞工問題的人，在那個時期，關於勞工組織的問題，就更加密切的注意，同時就產生了一種國際勞動公約，其次關於國際勞工大會的組織，與關於國際勞工種種立法，他如工作時間，與工作問題，工人福利問題，童工女工問題，均有特殊具體的明文規定，時至今日，我們中日兩國的政治環境，與第一次大戰前後歐西各國大致相同，所以這次就能夠從戰爭中渴望和平，因而又產生了應運而生的東亞新秩序的建設原理。

我們東亞中日兩大民族，從這一次戰爭中，還可得着罪惡反省的機會，同時在這東亞秩序建設進程中，我們要創造新中國樹立永久和平基業，更不可不決定為勞工運動而努力。

過去的中國勞工組織，是極不健全的，如工人待遇的不良，生產技術的落後，勞工者在社會上地位的低落，都是不可以諱言的，我們目下要促進東亞新秩序實現，必須把以前的一切勞工問題一一解決，[illegible]有極大的關係，假使勞工問題無適當的解決，那末，社會中的貧乏，罪惡，以及生活不安等等，亦必較前更甚，這樣，還能促進東亞新秩序實現嗎？所以我們在這興亞建國的程序進行中，對於這勞工問題，是絕對不可忽視的。今幸賢明的當局，有鑒及此，特在武漢首先設立勞工協會，規訂勞工各項良法，組織各業工會，促進改善以前種種缺陷，已博得各界人士的信賴，這種光和偉大的精神，真可值得人們永遠崇拜和敬仰！

說到勞工復工問題

從日方決即發還華人原有企業

天放

要求發還中國人民的工場礦山，以便復業，這個問題，是去年六月汪先生在東京與日本政府及軍部當局磋商事件之一，當時日本政府，及軍部均表同情，並聲稱工場，暫由日軍管理，決非佔有，或佔領的意思，其目的在保護私人的產權，免使因戰爭影響，而完全損失，一俟時局粗定，即當陸續發還，當時中日各報均為登載，以後汪先生回國，又復與日方[illegible]軍事長官，磋商此事，答復面日方軍事當局，[illegible]均與東京完全一致，同時維新政府，暨臨時政府，亦先後與日本軍事當局磋商這個問題，日方軍事當局，答復亦與前一致，現在中央政府已經於上月三十日舉行還都典禮了，[illegible]起見，已經宣佈[illegible]合部，[illegible]區內的華人工廠財產交還原來業主，俾得安心復業，同時華北日軍當局，亦發出同樣的佈告，將華北各地礦山及大工場，發還各原業主，這是[illegible]中日經濟提攜，已到實施的階段，據報載，日軍當局發表發還華人工廠之後，引起上海工業界極大的欣慰，查上海工廠製造業，自民國廿年起，迄中日事變發動時止，全部工廠，約略統計華商外商經營者，共計二千六百六十三家，其中十分之一為大型工廠，如絲廠，布廠，綢廠，烟廠，橡膠廠，煤球場，十分之三為中級工廠，如燈泡廠，翻砂廠，小橡膠廠，小捲烟廠，小織布綢廠，小衛生絨工廠，低級工廠則佔十分之四，自日軍允許發還後，現正籌劃復業，上海一處，容納工人在數百萬以上，此外如杭州之緯成綢廠，嘉興之緯成綢廠，湖州之啓昌綢廠，無錫之永泰絲廠，各企業家，均積極籌備復業，將來僱用工人，亦不在少數，正如雨後春筍，工廠復業，工人正宜快快登記，以便介紹工作，而近來武漢正式成立工會者，僅下列三十餘業。海員業工會，放運水業工會，人力車夫業工會，一區店員工會，二區店員工會，三區店員工會，四區店員工會，針織襪衣業工會，國貨布廠業工會，舊貨業工會，漢水划船業工會，煤業工會，烟廠業工會，屠宰業工會，理髮業工會，擺販業工會，猪鬃業工會，汾酒業工會，藝植業工會，國藥業工會，紡織業工會，燻皮業工會，糧食業工會，鐵床木器沙法業工會，蛋廠業工會，豆製食品業工會，水土菓業工會，油漆業工會，冥紙業工會，酒飯粉麵業工會，熟漿豆製食品業工會，纏級業工會，旅棧業工會，泥木業工會，燃料起卸管理業工會，山貨業工會。此外如皮件業工會，派報業工會，五金鎔銅業工會，五金銅器業工會，中外紙業工會，新式製造皮革業工會，脚踏車業工會，貿易人力修造業工會，煤炭量衡業工會，浴池業工會，米廠業工會，雜色紙業工會，接運行客業工會，漁業工會，茶担業工會，火油火柴麵粉捲烟燭皂業工會，勤坊油貨米粉業工會，蔴繩綫業工會，製帽業工會，五金機器業工會，板車運輸業工會，汽車司機業工會，尚在籌備中，其餘各業此日無動靜不知工人欲謀工作，非加入工會取得勞工證不可，如果沒有勞工證，不獨不能介紹工作，就是有工作的人也要受勞動法的制裁，工友們，快快加入勞工協會，才可望復工了。

從速成立消費合作社為解決勞工目前困苦之唯一途徑

乘化

吾國自有歷史以來，迄今四千餘載，向以農立國，從未改革。惟自十九世紀之初葉，歐風東漸，影響所及，遂有由農業而轉入工業之趨勢，於是始有勞工問題之發生，時至今日，吾國勞工，其生活方面，除少數國營暨私人設立較大之工場定有專條待遇外，一般大都陷於同胞中最低之困苦階級，非如歐美及友邦之尚有較優之權利可享者同日而語也。

茲者，新秩序建設開始，復歸者日衆，復業者日多，而當局又有勞工協會之設，我武漢勞工對此莫不欣欣然有向榮之企冀，前途光明，當可預卜也。

惟值茲生活日高，米珠薪桂之際，勞工一日所入，能否敷一日之支出，杯水車薪，已屬嚴重問題，遑論儲蓄。若一旦遇有病傷或年齡老邁，處此情況，何以解決，則實屬值得研究之勞工困苦問題也。然欲研究此問題而解決之，則勢非組織消費合作社不為功。

蓋消費合作社者，即凡正式加入勞工協會之勞工之日常費用，消費者，均得以少數金錢購取股東之權利，以大宗廉價購入之物品，而以較市價稍低之價值售與同人，物價較其他商家為低，而本身於年終之際，復有紅利可分，既可作為一種儲蓄，遇有病傷亦可作為補助之用。故曰成立消費合作社者為解決勞工目前困苦之唯一途徑也。

工人訓練之重要性

紀若

工人訓練的出發點是什麼，是要使工人在社會上生存，本着最合理之要求，以達到最確切之需要，故工人訓練之原則，重在增進其智識技能，提高其社會道德標準，改善其生活正確其思想，嚴密其組織，促進其生產力[illegible]以養成有充分意識之工人，上列諸端，均基於訓練，然而訓練基礎，端賴國民教育，教育程度較高之工人，其訓練之進度必速，例如報館印刷工人，往往因環境關係，受文字上之訓練，造成知識份子，教育程度較低之工人，往往因環境貧苦，無機受教育機會，其訓練之進度必慢。世界各國社會學家對於工人教育每感棘手。

我國以農立國凡四千六百餘年世界各國莫不以文明古國目我，統計全國文盲則佔百分之八十以上，文明古國之頭銜，令人愧受！尤其是對於工業向不注意，社會普通習慣，往往鄙視工人，以致國弱不堪聞問，近十數年來一般有心歐化研究社會問題的青年，因見於歐美各國之強盛，多半基於工業，加之友邦日本曾於五六十年間，以工業上之突飛猛進，得與歐美諸列強並駕齊驅之種種關係，始明瞭工人在社會國家生存上之重要，對於工人地位特意提高，通都大埠，工廠林立之區，其集團活動必視工人為重心，然而工人集團活動之推進，是否為純粹工人所主持，推進力是為真正工人之主動，換言之，活動之動象，是否為全部工人真實意識之表現，換言之，即工人之對於集體組織，及集團活動，有無真實之充分意識為之主宰？我敢武斷的說：中國工人，無真實充分意識者，實居千分之九九九。工人之集體組織及集團活動，完全是被動的，盲從的，應付時代潮流的，被人劫持的，若果令工人作真正充分意識之表現，則無異於驅木塑以行路，執井蛙以語海，甚或歧路徬徨，為匪類所惑，由此言之，則工人前途豈不殆哉？是又不然，古人有言，見兎顧犬非晚，亡羊補牢未遲，若就今日所組織之工人集團而論，無論其主持者為誰？推進力為何？均應因時制宜，寓理智於情感中，由漸而入，表面上因陋就簡，實際上積極從訓練方面着手，通盤籌劃，使工人得有中心思想之樹立，健全意識之養成，以為基礎。

孫中山先生說：「有思想而後有信仰，有信仰而後發生力量，」民國十五六年間，民衆大會，風行一時，動輒集合數萬人，大事取決於民衆，一聲倡導，羣聲和之，譬如說，某甲是土豪劣紳麼？大家必同聲相應的說：「是的」！某甲應該用鋤頭打死麼？大家必舉手應聲的說「贊成」！但應聲的人，不知道某甲為何許人的實居什之八九，但在大會場中通過，這種表決力量，本來很大，不過這種力，不知不覺的公然一致通過，這種表決力量，本來很大，不過這種力量，絕對不是由思想信仰中發生出來的力量，是盲從的力量，這種力量的由思想信仰中發生出來的力量才是有意識的力量，是沒有受過訓練的誘惑力量，有意識的力量，是受過了訓練的自動力量，所以共產黨之麻醉，只能朦混於一時，決不能保持永久，然而工人訓練不外乎思想言論行動之養成，茲分別概述如下：

（一）思想：思想原為時代的產物，也可以說思想是造成時代利器，時代演變，則思潮隨運而生，時代亦因之而進化，所以時代有一時代的思想，思想自因之而異。然而思想，在政治家則為政治思想，在教育家則為教育思想，在科學家則為科學思想，均不能脫離其思想之本位，至若工人之思想，我則以為不然，工人必備思想，當以其增進智識技能，發展現代工業，社會生活為體，尤應以復興中華民族，建設東亞和平為用。

（二）言論：言論為代表思想之要素，言論不能自由，則思想失去重心，思想若無系統，則言論自不正確，則意識隨之而衰弱矣。故以往政府對於人民，曾訂七大自由原則，所以增强人民意識，立意未始不善，惟言論自由一項，向被禁止，禁止之原因，固由人民智識淺陋，不得不防言論上之錯誤，然而訓練缺乏，政府亦各有攸歸，況復國內黨派紛歧，尤為失策，茲者共同防共之目標既定，大亞細亞主義之實現可期，工人言論，從此可於訓練之中，立定準則，確定工人意識，免受蠱惑！此後言論，當可由工人自動發揮，工人之需要與要求，當可盡量陳述，以供政府採納。

（三）行動：集團組織為工人行動之表現場所，組織之嚴密與否？要必視其份子之是否健全？份子健全，則其感覺出於自動，感覺既出於自動，則其一切行為必有一定之目標，目標既定，則凡關於目標所立之方位，必能向前邁進，邁進力强，表現之行為必趨尖銳，則組織之嚴密，團結之堅固，可立而待！此即健全工人充分意識行動之表現也。

總合言之，工會為工人之集合體，亦即訓練工人之唯一機關，工人之一切思想言論行動，當表現於工會，而工會得以指導及監督，現在工會，是否均由有充分意識之工人所組合而成，是否取得全面工人信仰力，能否担得起訓練和領導的責任。退而思之普通工人中有無意識充分的健全份子，已組成的工會，是否值不倒他們來信仰，是否思想上有了錯誤，是否對於政令陽奉陰違，凡此種種疑難問題，均必待訓練而後始能解決，此所以工人訓練之含有重要性質也，至若訓練之方式如何？當有待於領導諸公之規定，決非枯腸禿筆之所敢妄參末議者耳。

武漢勞工協會發警告勞工書限期登記考查表

業別	牌名	住址	警告日期	登記工會	備考
油坊	華安	漢正街一一二三號	四月十日	一區店員工會	
牛肉	長源	漢正街一二六五號	四月十日	屠宰業工會	
魚行	張四記	漢正街八六七號	四月十日	一區店員工會	
紮紙	郎福興	漢正街一〇八五號	四月十日	一區店員工會	
牛骨行	裕和	漢正街一二〇一號	四月十日	一區店員工會	
皮鞋	發祥	漢正街一二二六號	四月十日	一區店員工會	
顏料	勤豐	漢正街六〇三號	四月十日	一區店員工會	
茶業	春雨榮	漢正街二六一號	四月十日	一區店員工會	
銀樓	裕華	漢正街七〇五號	四月十日	一區店員工會	
香烟	聯益公記	漢正街六五六號	四月十日	一區店員工會	
土膏	美隆仁記	漢正街五七七號	四月十日	一區店員工會	
布店	生記	漢正街六二五號	四月十日	一區店員工會	該店店員李松元
米廠	裕茂	漢正街五〇二號	四月十日	米廠業工會	該店店員陳仁想明老四
顏料	懋昌	漢正街六〇九號	四月十日	一區店員工會	
油行	永昌順	漢正街六二八號	四月十一日	一區店員工會	
米廠		長堤街六〇三號	四月十二日	米廠業工會	該店店員雷本立等六人（簽名不詳）
[illegible]	恆[illegible]齊	漢正街四八七號	四月十五日	一區店員工會	屬二區
[illegible]	[illegible]祥興	漢正街四八九號	四月十五日	一區店員工會	屬二區
[illegible]	永茂和	漢正街五二七號	四月十五日	一區店員工會	屬二區
國藥	萬壽隆	[illegible]德里二五號	四月十五日	國藥業工會	
顏料	祥和	漢正街五三五號	四月十五日	一區店員工會	
布店	怡祥	漢正街二四一號	四月十五日	一區店員工會	屬二區
布店	胡祥興	漢正街二九四號	四月十五日	一區店員工會	屬二區
海味	協昌	漢正街一九八號	四月十五日	一區店員工會	屬二區
酒業	五豐	漢正街七二八號	四月十五日	汾酒業工會	
絲烟	鄭瑞和	長堤街六一五號	四月十五日	一區店員工會	屬二區
米業	源豐盛	長堤街五一二號	四月十五日	米廠業工會	屬二區
雜貨	袁洪太	長堤街五一六號	四月十五日	一區店員工會	屬二區
油坊	王永興	長堤街四八〇號	四月十五日	一區店員工會	屬二區
醬園	怡興	長堤街七三八號	四月十五日	一區店員工會	屬二區
酒業	同聚豐	長堤街七四六號	四月十五日	汾酒業工會	屬二區

海特洛根
預防及治療
傷寒　赤痢　疫痢
春夏之交，氣候失常，欲保平安，請速購買。茲為普遍濟世，特價發售，寄郵票三角，至上海南潯路一七六號同仁製藥公司即可寄上一瓶。

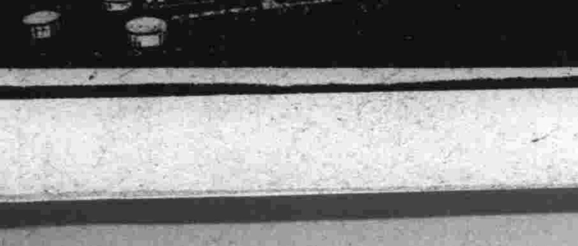

聘請女管賬員
本藥房欲聘請女管賬員一位年齡十六至二十歲須具高中程度（略知日文者更佳）品格優良月薪從豐供膳無宿服務須有當地舖保有志供職者請携帶履歷書一份至本藥房面洽可也
時間上午八時至下午六時止（[illegible]）
地址：後花樓街五一號　重松大藥房

華生煙草公司出品

潔齒防蝕永絕牙患
要防止可怖的敗血症
豫防齲齒齒槽濃漏
唯有用資生堂的牙粉
不但能撲滅口內病菌
而且香味清幽爽暢
効力超衆不同凡品

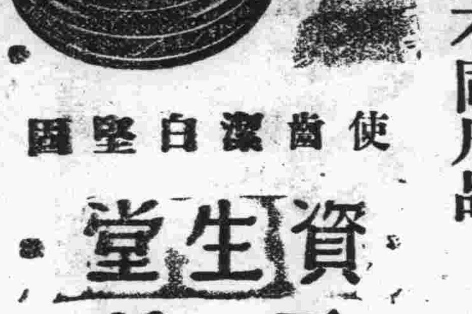

使齒潔白堅固
資生堂
牙粉

經濟新聞

外匯膠着 標金起伏均微 本市飾金價照舊

本報訊：據上海電訊，昨日（二十二）滬市金融消息，英匯，美元自晨起開盤迄午後收盤，殊鮮變化，已呈膠着狀態，標金起伏亦微，自開盤五千七百五十五元，迄至午後收盤，爲五千七百七十五元，中間僅有二十元之區離，其市況之沉靜，因電訊簡單，並未叙及詳情，但歐戰之擴大，世界大戰逼于眉睫，頗使滬市金融之沉寂，不爲無因，本市銀樓飾金，亦仍根據滬市標金穩狀，收賣亦無更改，（市價參閱武漢商情）玆節錄滬市外匯暨標金市價，刊誌于后

仙令市價（上午收盤）現貨，四辨士又八分之一，近期，四辨士又十六分之一，遠期，三辨士又三十二分之二十九，（下午收盤市價同）

美元市價（上午收盤）現貨，六元又三十二分之一，近期，五元又十六分之十五，遠期，五元又十六分之十一，（下午收盤）僅近期改爲五元又三十二分之三十一，餘均同上午收盤價

標金市價（開盤）晨起開盤，五千七百五十五元，上午收盤同，下午收盤，較挺爲五千七百七十五元

上海經濟景氣中 票據交換額激增 三月份超過十萬萬元

上海二十二日航訊：票據市場之活動，胥視商業榮枯爲轉移，若商業繁榮，貿易增加，即票據之運用亦必廣，上海近因游資集中，工商景氣，與投機份子之活動操縱，故票據交換之數字，有與日俱增之勢，據票據交換所統計，本年三月份交換總數已超過十萬萬元以上，爲空前未有之紀錄，內計國幣九〇九、九六九、一九九九、三八圓，滙劃二一七、五一一、四〇一、〇九圓，共計一、〇三七、四八一、四〇〇、四七圓，上海票據交換所之每日平均交換數，在民國二十二年不過七百三十萬元，八一三前增至三千六百萬元，迨至戰事發生後之二十六年底，每日激減至三百萬元光景，二十七年春季，市面漸趨繁榮，票據交換數字始逐步增進，至去年而增勢漸劇，去年一月份，每日平均爲一千萬元，二月份一千二百萬元，三月份一千二百五十萬元，四月份一千五百萬元。五百份一千四百萬元，六月份一千三百萬元，七月份一千二百萬元，八月份一千六百萬元，九月份二千一百萬元，十月份二千二百萬元，十一月份二千二百萬元，十二月份三千二百萬元，迨今年三月份每日平均數已增至三千九百五十六萬三千九百十三元，觀於票據交換數字之逐步增多，足爲上海經濟景氣及投機猖獗之有力明證。

軍票行情

日金 一〇〇〇
法幣 早 一一三〇九　晚 一一三〇三

油鹽業之生意經 購鹽須買食油 法租界食鹽每斤售五角餘

本報訊：食鹽爲民食之要素，當局恐民食之易被投機者之操縱，貽人民以無窮之痛苦，因特設鹽政管理局，分級給照購鹽，平價出售，使投機者無從染指，試看最近各物之狂漲，惟食鹽尙能維持原來市價，使人民未受物資高漲之痛苦，誠不得不感謝當局之顧慮週密也，不意近數日來，市民均感着不易購買食鹽之苦楚，原因所有食鹽零賣商店，多數均屬售食油，而食油近因來源豐富，囤戶又因暑天將屆，油質防壞，紛思吐售，致市況疲滯，市價亦弱，於是一般食鹽零賣商，竟而異想天開，規定每一買主，須購油三斤，方得購買食鹽一斤，否則恕無鹽可購云云，記者想貿買自由，例有定規，鹽商此項辦法，對商人之推銷食油營業，固屬法善意美，但劫後災黎之武漢，平民餐食僅圖一日者尙多，苟無如許現鈔，勢將致淡食矣，是則實爲社會之詬病，願當局之注意及之

中聯社武漢訊：本市食鹽近因來源湧滯已漸演成鹽荒之現象，一般大小販商，匿批到之食鹽有限，不願平價出售，但格於功令，又不敢公然抬價，彼等惟一之辦法，即將食鹽高價售與法租界內商店，自可隨意增價，今晨竟有售至五角八分一斤者，而法租界以外之一般鹽貨店，反而無鹽應市，希望鹽政當局設法取締云

新貨將上市 土靛價格仍堅

中聯社武漢訊：疲滯十數年無人過問之土靛，現以歐戰擴大，顏料來源日稀，價格激增土靛乃起而代之，各縣染坊，幾全部改用土靛，現距收穫土靛時期尙二月之久而售價仍未稍鬆，據悉土靛市價，在上年秋季收穫後每百斤價在拾元以內，嗣後因囤戶競相收買，致售價日趨高漲，本年市價已漲至每担四十二元，近以歐戰擴大，舶來品之顏料來源日稀，土靛市價極又復揚升三元，且極堅俏將有續漲之勢云

新貨行將上市 苧蔴市價平穩

中聯社武漢訊：苧蔴每年收割三次，現時距頭蔴收割之期約半月之久，此際陽光劇烈，收割後不久即可晒乾打捆，故現時苧蔴外銷雖旺，價格堅挺，然內新貨上市在邇，買主頗呈觀望態度，進貨較弱，致市價趨於穩定，每担仍在一百六七十元之間，并無漲跌情事，且二蔴收割之期，與頭蔴收割時間，僅隔二月之久，往後市價或趨鬆勢，亦未可知云

江海關三個月統計 絲茶出口激增 計值一萬萬元以上 新茶上市價仍望漲

上海通訊 吾國爲農業國家，茶絲兩項土產物品，爲吾國最著名之特產，除一小部份運銷國內各地，以供人民需要外，其餘大部份則爲銷售外洋，故絲茶對外貿易，佔我國出口品之重要地位，每年運銷於歐西各國者，其數字總達數萬萬元之鉅，惟自中日事變以還，戰區日益廣大，絲茶產區泰半淪陷，人民顛沛流離，備受損失，以致絲茶兩項之生產量銳減，加之交通阻滯，運輸困難，以故對外輸出，於戰後兩年以來，亦每況愈下，一蹶不振，惟在本年度一二三個月來，因水陸交通，逐漸恢復，運滬貨品漸增，對外貿易，亦漸見暢達，頃據江海關進出口貿易冊統計，在本年最近三個月來，由本市出口運銷外洋之絲茶數量，計值一萬萬元以上，於此足證對外貿易，業已逐趨好轉，華茶之運銷地，以蘇俄爲大宗，歐美較次，其他各國又次之，絲及紡織纖維暨絲織品之運銷地，以歐美爲多，印度日本次之，以上各貨集中於上海而出口者，佔第一位，據悉較之上年度同期出口總額，已增加一倍以上云

又訊：浙省茶葉，亦爲特產之一，而杭州之龍井獅峯等茶，更馳譽中外，其產額雖不逮皖省婺源祁門等茶爲多，但每年行銷數量，亦達數百萬元之鉅，當此雨前新茶行將上市之際，陳茶價格，原應減低，詎因本市茶商以棧貨枯竭，紛往杭垣採辦，故毛茶市況，近復由平挺進，次貨每担已售開二百圓左右，尙復供不應求，人心振奮，據茶業中人稱，近雖清明節過，穀雨將臨，芽茶已開始採摘，惟毛茶之烘焙改製等手續，尙需相當時日，方能將新貨應市，值茲青黃不接時期，茶葉客幫銷胃，突轉濃厚，故不得不向杭垣購進大批陳貨毛茶，運滬改製後，以應市面，故預料今後新茶上市，其市價仍屬飛漲方面居多云

應時貨品 汗衫交易活躍

中聯社武漢訊：汗衫爲夏令必需之衣着，人民於工作之際，不能赤膊從事，既不雅觀，又不衛生，着汗衫則較凉爽，且可擋汗，不致外透，每年夏令汗衫之銷額頗鉅，現已春末，天氣日熱，正汗衫盛銷之時，百貨店均紛紛大量購進，以備門市之銷售，現市汗衫最低之價每打在拾元以上，稍佳者，每打二十五元至四十元，運來到貨雖旺，而銷路甚大，致市價堅挺，日趨漲勢云

市乞丐收容所

四月廿一日收容人數

原有	三七四名口
新收	無名口
開釋	三名口
實在	三七一名口

夏令要品 草帽業大活躍

中聯社武漢訊：夏令天氣酷熱，陽光劇烈，人不能耐，受遮陽之草帽營業乃大活躍，本市自製之草帽，均屬勞力階級暨農民所用者，質料粗劣，製帽之草根來源，概由豫省，尤以「許州」爲最多，每年製成之草帽分銷各縣爲數甚鉅，近因交通不便，原料來源不旺，售價甚高，現市許州草梗每大包價洋二百六七十元，且極堅俏，將有續漲之勢云

武漢商情

米類（每石市價）

頭號熟米 華幣 三〇，〇〇
二號熟米 二九，〇〇
三號熟米 二八，〇〇
四號熟米 二七，〇〇
尾米 一八，〇〇
上糯 三四，〇〇
次糯 三二，〇〇
下糯 三一，〇〇
碎糯 二五，四〇

白芝蔴 三五，〇〇
黑芝蔴 三〇，〇〇

雜粮類（每担市價）

好小麥 華幣 九，二〇
次小麥 七，八〇
棉豆 十二，二〇
早豆 十一，二〇
遲豆 十一，〇〇

油類（每担市價）

豆油 日金 四六，〇〇
生油 華幣 六八，〇〇
蔴油 華幣 七三，〇〇
菜油 暫缺
秀油 每桶 華幣 三〇，〇〇
桐油 每担 華幣 二三〇，〇〇

酒類（每担市價）

汾酒 華幣 五二，〇〇
加皮 四九，〇〇
金菊黃 四九，〇〇
碧綠 四九，〇〇
南酒 三二，〇〇
花雕 華幣 三八，〇〇
竹葉青 四〇，〇〇
本廠紹酒 十二，〇〇

每箱二十四瓶市價
太陽啤酒 日金 二二，〇〇
麒麟啤酒 二二，〇〇

肥皂類（每箱市價）

祥茂皂 日金 一六，〇〇
扇面皂 一七，五〇
開拓皂 一六，〇〇
固本皂 一五，〇〇
豐姬皂 一七，〇〇
千兩皂 一三，三〇

金錢市價

赤金 買進 每兩 六〇〇，〇〇
赤金 賣出 六一五，〇〇
銅元 每元 六〇〇枚

糖類（每担市價）

車糖 日金 五五，四〇
次車糖 五四，〇〇
青糖 每袋 四六，〇〇
赤糖 五四，〇〇
綿砂白糖 五四，〇〇
冰糖 每箱 二七，八〇
廣冰糖 華幣 七八，〇〇
廣紅糖 日金 四二，〇〇

煤炭類

烟煤塊 每噸 華幣 七九，〇〇
烟煤末 每噸 華幣 七一，〇〇
板炭 每担 華幣 一一，〇〇
柴煤 每噸 日金 四二，〇〇
炭元 日金 二，八〇
松柴 華幣 三，〇〇

麵粉類（每袋市價）

綠龍牌 日金 七，〇〇
紅龍牌 六，四〇
黃龍牌 五，〇〇

香烟類（每箱市價）

十支美駝牌 華幣 二〇，〇〇
十支鉛筆牌 華幣 二二五，〇〇
十支金槍牌 二三〇，〇〇
駱駝牌 二十支華幣 三六五，〇〇
黃金 華幣 四五〇，〇〇
品海 華幣 四九〇，〇〇
美芳 華幣 二二〇，〇〇
小美傘 華幣 五二〇，〇〇
大美傘 華幣 五九〇，〇〇
紅五輪 華幣 三三〇，〇〇
白五輪 華幣 三三五，〇〇
吉祥牌十支 二二〇，〇〇
百花牌十支 二〇五，〇〇
大英牌 二一〇，〇〇
指南針十支華幣 二七〇，〇〇
黃錫包十支 三八五，〇〇
樂天 華幣 二三〇，〇〇
歡迎 又 五一〇，〇〇
大秋牌 又 三六〇，〇〇
萬壽牌 又 二三〇，〇〇
五蝠牌 又 二三〇，〇〇
金鼠牌 又 二二五，〇〇
新月 華幣 四六五，〇〇

雜貨類

鉛牌 華幣 五九〇，〇〇
[illegible] 華幣 六〇〇，〇〇
雙刀牌 又 四八五，〇〇
亞細亞煤油 每箱日金 一三，五〇
德士古 一三，〇〇
鷹牌 一三，八〇
城門牌 一三，五〇
僧帽牌 每箱 一七，五〇
鷹牌洋燭 一六，〇〇
三角牌 每袋 五，一〇
洋碱 日金 [illegible]
卜內門純碱 每袋 八，九〇
卜內門燒碱 每桶 四一，〇〇
安住牌 每箱 二一，〇〇
蚊香 日金 [illegible]
月虎牌 一一，〇〇
雙錢牌火柴 四八，〇〇
孔雀牌 四三，〇〇
龍星牌 四三，〇〇
雞牌 四四，〇〇

新生

第二卷第八期

△本期要目▽

時評

歐洲戰爭的展開

論文

全面和平與歐美帝國主義在中國的兩大工具

新中國建設階段裏農村經濟問題的展望

戰時的英國及其自治領

歐洲與和平說

武漢文化人訪問記

心之掇拾（隨筆）

紫衣娘（小說）

補白

還都前夕我國之留日女學生（照相）

湖南民間情歌

世界小新聞三則

結婚

情聖

「結婚是戀愛的墳墓」，這是一向被傳誦的一句「愛經」的名言，結婚確是愛情的歸宿，但爲什麼許多極相愛戀的情人，毋論到任何場所都形影不分的情人，一到結婚之後，便各自分開行動了，尤其是丈夫，非但不常與妻子一同出外，並且常常一個人瞞了妻子出去私自活動，而且感情都會慢慢的破裂了，於是就有人說：「結婚是愛情的墳墓者，並非是結婚是使愛情得到了歸宿，而是一結了婚愛情就算完了！」話雖牽强，但也有一些不可否認的事實爲牠證明了。

現在我們研究結了婚之後，爲什麼夫妻感情會日趨破裂，於是便有人說：「男子是喜新厭故的，把女子一娶到手，混了些日子就膩了，又想再另外出去找新鮮的！」這雖然也可以說是一個理由，但是只是一部份而不是整個的，究其眞因，除去女子自己使得使男子不喜愛她以外，還是由於好奇慾的作用而已。

每當一個男子初識一個女子，對於她的行爲，舉止，思想，身體，都抱着一份好奇的探索心，對她孜孜不倦的搜索着，極感興趣的研討，如何可以得她的歡心，如何可以作更進一步的探奇，所以越不容易被人捉摸的女子，越得更多男子的追求。

男女平權

煥新

我們貴國的婦女，自從高喊男女平權以後，確實獲得相當的効果。只要妳有勇氣，就可以擺脫牢籠式的家庭，跑進社會去，凡是男人所能享受的，女人們同樣的可以並駕齊驅，我想這句話，凡是婦女們都不會否認的，不過我覺得她們自從喊出男女平權的口號以後，不但她們已經得到了平等的權利！並且還超過了男人一層。

照上面這樣說起來；或者有許多的男人會驚異的發出一種疑問說：「怎麼男人會由强轉弱了呢」！其實 這幷不是男人自甘由强轉弱，而是一種使男人無法自强的一件冤枉事。

在這裏我舉出一件事實來：昨天恰巧是個星期日，晚上九點鐘我同一個朋友X君同到東亞花園去舞上幾跳，藉以過足一週來之舞癮，及到舞場以後，照例的測字擺攤起來，每人泡茶一杯，選擇舞伴一次連一次的這樣平平安安的跳下去了，那知道正在爵士樂聲響的時候；從我們桌子後邊冒走出來一位年輕貌美的小姐，故意經過X君的身邊用力碰了一下，這時X君幷沒十分注意，也就沒有作聲完了，誰知這位小姐不一回又走過來，及到X君的面前，除了嫣然一笑外；還問一句：「你怎麼不跳呢？」的時X君莫明所以，便轉頭向後看看，認爲這位小姐是向別人打招呼，轉過頭來才曉得是問自己的，很不自然的便向這位小姐點了一個頭回答說：「跳了很多，休息一下」，這位小姐得到回答以後，便嫣然一笑的走過去了，這一次音樂偏偏奏的是「特別快車」，燈光一暗，這位小姐又姍姍的跑過來，走到X君的前面，向桌子上擲了一朵淡黃色的鮮花，幷說了一聲：「這朵花，贈給你帶」，X君這個時候便驚異的懷疑了，當向她說一聲：「謝謝妳」，下一次音樂跟着奏出「何日君再來」，這位小姐便離開坐位又走過來，向X君來了一個十五度，X君只好站起來陪她去舞，他倆在舞池裏，什麼是跳舞，簡直是作九分鐘的介紹談話，嗣後據X君的談話結果：才曉得這位小姐是某某大人的女公子，現在某校讀書，疑惑她是那種人，却出乎意料以外。

上面這件事實介紹了以後，讀者即便認爲是虛僞的也罷，我們姑不研究，假設一個男人像上面說的去勾引女人的話；在事實看來，僥倖不至於五指雲斾上照，也難免不無小小的釁頭吃！假若女人去照上面說的來勾引男人的話，不但不會碰釘子，恐怕還要大受男人們的歡迎。

說到這裏，就可以證明女人不但已獲得男女平權，並且在某一方面已超過了男人一層。

這是不是男人們自甘由强轉弱？還是男人無法自强呢？我們姑且不論，我希望男人們把眼睛閉起來，覺得男女有不平等的地方也去造個口號喊起來！使男女處處一律平權。

歡迎汪主席的一幕

松江

聽到主持和平大計的汪主席要在即日蒞臨武漢，於是我們準備歡迎的人們，集合在青天白日的和煦天氣之下，在「中山公園的路傍，這時歡迎的不下數千人，每個都懷着一顆熱烈的心在期望着。

烈日在高空輪射，我們揮着汗，毫不感到疲倦地等候，時間一秒一秒的過去了，我們於是談論起來：「汪主席經過我們歡迎的行伍時，汽車究竟是疾駛而過呢？還是慢慢的？」「當然是慢慢的，汪主席總不會辜負這些群衆熱烈歡迎的心吧？」得到了這樣一個最低限度的解答。

終於看到嘟接的汽車行列來了，狂熱的口號在興奮的樂聲裏沸騰，中華民國萬歲和歡迎汪主席的呼聲，竟壓過了一切，我們正準備看在緩駛而過的汽車中的汪主席時，但意外的汽車剛一接觸行列，便立刻停了，汪主席步了下來，脫帽向着歡迎的人們含笑頷首，步行過這有一里多長的歡迎行列，眞令人意想不到，汪主席對於民衆竟是這樣愛護和這樣看重，這卓然的大政治家，何等豐度，何等氣概，讓我們儘量瞻仰那依然豐滿健康的儀容，我們在烈日鵠立了兩個多小時，算是獲得了代價。而最低限度的解答，也被打破了。

這樣我得到了一個感想。

有很多的人，在稍稍得意之後，便立刻眼睛生到額骨上面，目中無人，尤其在野的人，一但得了高官厚爵，竟不知自身爲何物，如乞兒暴富怎會再把這些小百姓看在眼裏，器小易盈，何能再成大事業，這恐怕不是我慨乎言之吧！

汪主席之學問，以及革命之歷史，久已在我們心目中留下了深刻的過去，而其超然偉大之豐度，不屈不撓之精神，更予人以不可磨滅的印象，在與汪主席接觸過的，再無有不受感動的，參加和平運動者，我們處在水深火熱中的民衆，將由這偉大的政治家手中，獲得了挽救，這東亞和平的福星，會永久被民衆們擁護着呢！

剪影

雕龍

金風送孤帆，銀光映微波。

得獎誌趣

財迷

救濟獎券，已於昨天在新市場開彩了，頭獎得主現在雖尚不知誰何，但却知道了一點小線索，據說甲組頭獎是在法界久記烟號售出的，某天有 位顧客來買大炮台烟，無錢找零，雙方僵持久之，始找23035號獎券一紙，殊不知頭獎即爲此無意購買獎券之主所得，幷據聞此得主原即擁貲，何老天之喜錦上添花也，豈財富亦有註定乎。

乙組則甚公平，係在中華區分條售出，得主均係買粑粑之短衫客，中後莫不雀躍歡呼云。

好萊塢電影明星

里特司派克

—玲玲—

談紅鸞禧之劇情警世

卡斌

戲劇所以正風化而警人心，寓意深刻，蓋非只圖娛樂一時耳目而已，凡事必有前因，必有後果，燃犀燭奸，報施不爽，所謂良心公理，不失毫釐也。

按紅鸞禧一劇，即平民化之戀愛劇，最有時代價值，始則金玉奴初看莫稽時，極盡風流之韻事，而不失於正，結禧後激莫稽上進 赴京考試，幷以戀愛深情，乃議偕行，玉奴可謂富於情感，可作近代婦女界之前驅，然不幸遇此勢力薰心，寡情薄倖之莫稽，幾至身葬魚腹，乃天不絕人，玉奴終卒遇救，至有二次洞房捧打之報復，斯劇結構之佳，敢曰世所罕有，誠可爲現代摩登男女盲目式婚姻之當頭棒喝，感人最深之一曲，蓋金玉奴的是小家碧玉，情竇初開少女，乍見莫稽倒臥雪地，即含無限憐惜情態，天眞爛漫，自然流動，勸夫應世，詞嚴義正，憂鬱現於眉宇，迨夫納言，顯然色喜，表情之絕，無以復加，遇救之苦訴，哀悅淒涼，令人不忍卒聞，洞房棒打，痛快淋漓，責夫念白，字句清朗，實爲一般薄倖兒，警惕不少。

啓事

本欄限於篇幅，請領稿費啟事，未能長久刊登，希未領稿費諸君，於本月二十日前，駕臨本社會計室領取，逾期不取，作却酬論。再本欄篇幅有限，致使長篇佳作，不能刊出，希以後惠稿，字數最好在六七百字之譜，至多亦請勿超過一千，諸祈亮詧。

編輯室

蜀珍 豐記 川菜館家

首創川味適應外特添設「經濟小吃部」每逢星期日上午八時至十一時備有各樣「早點」佈置美術化設備衛生化招待從新聘請「美女」多名以應貴客之需如蒙惠顧竭誠歡迎

地址 特二區兩儀街十八號

漢口廣播電台播音節目

四月二十三日（星期二）　呼號 XOJD　週率 1010 KC

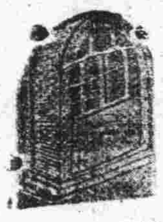

時間	播音局	播音節項	題目或劇目
下午〇，三〇	漢口	唱片	（日語）
〇，四五		報告新聞	（日語）
一，〇〇		唱片	西樂「交響曲第十三番」
一，二八		時報	（一時三〇分）
一，三一		經濟新聞	
一，三五		報告新聞	（日語）
一，四五		唱片	歌曲「暖昧的愛」
二，一〇		故事	宋史奇書
六，〇五		家庭節目	一，大家庭與小家庭 二，關於住所的研究
六，三〇		日語教授	
六，四〇		唱片	歌謠曲君之歌僕之歌
七，〇〇		報告新聞	（日語）
七，一五		唱片	詩吟「警察詩」外
七，三〇		友軍將兵之時間	一，新聞 二，愛國歌「婦人從軍歌」外
七，五九		時報	（八時）
八，〇一		報告新聞	（華語）
八，一五		唱片	京戲「廣大莊」外
八，四〇		佈告	
八，四五		報告新聞	（英語）
九，〇〇		唱片	西樂跳舞音樂碧空
九，三〇		報告新聞	（華語）
九，四〇		唱片	梆子「大台殿」外
九，五五		預告節目	（華語）
一，三五		報告新聞	（華語）
十，〇〇		報告新聞	（華語）
		唱片	大鼓「古城會」外
		預告節目	（華語）

法租界輔堂街

漢口大舞台

（本台不惜巨金新聘名震南北乾坤名角）

新艷琴　毛韻珂

朱友奎　祁彩芬　李君庭　鄭立恒　邱泉寶　莊燕飛　閻少旺

今天夜戲 探陰山 收姜維 全部樊梨花
明天夜戲 太君辭朝 全部鳳凰山 瀟湘夜雨
廿九夜戲 摩天嶺 惡虎村 四郎探母
廿六夜戲 塔子溝 烏盆計 生死恨

兩班合演 陣容整齊 夜戲票價 四角 六角 一元 一元五角 二元 日戲票價 三角 五角 一元 一元五角 大隊人馬 逐日演表

（漢口中山路）明記新市場

本市新到白片 金銀世界 華新公司出品 日夜三次 三時 七時 九時

大舞台平劇 蓋雪筱趙張

今天夜戲（二本）綠牡丹

三樓漢劇 七齡 陳朱黃

一劇場楚劇 王周凃新盧

上海大戲院

（今天特映）轟動武漢

一夜皇后

（即梅龍鎮）陳雲裳主演 勢必擁擠 早臨請

（下期准映）火燒碧雲宮 狸貓換太子

Hazelwood

歐美洋酒 罐頭食物 各式點心 糖果餅乾 經售。

漣結冰的美

本店……法租界呂欽使街
支店……三教街三十一號

明星大戲院

今天開映三場 時間 三點一刻 六點半 八點半 價目 五角 小孩二角

（新華公司最新古裝鉅片）

李萍倩 導演 編劇

陳雲裳 主演 新片

費貞娥刺虎

殺身成仁 捨生取義

劉瓊 孫敏 姜明 張翼 徐莘園 合演

（當然客滿請早購票）

中央大戲院

今天開映三場

麗蓮蒲紱主演

錦谷聞鶯

羽衣霓裳珠圓玉潤！花前月下鶯囀鳳鳴！

維多利戲院

今天開映三次 時刻 三點一刻 七點鐘起 九點鐘起 價目 頭等三角 特座五角

曼琳黛絲 維勃 勞萊 蒙高茂 領銜 暨 四大滑稽明星合演

化身小姐

（香艷幽默諷刺諧謔鉅片）

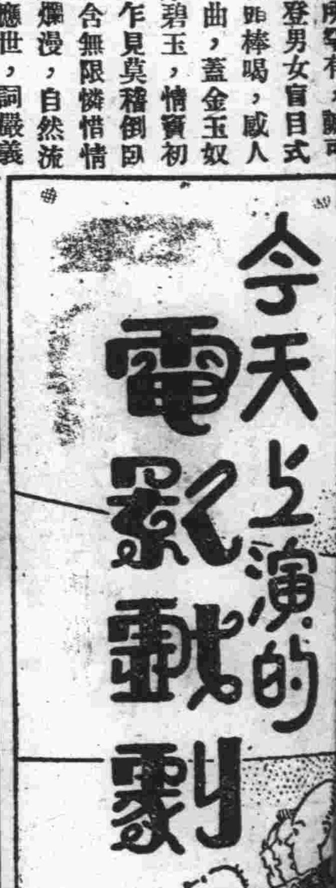

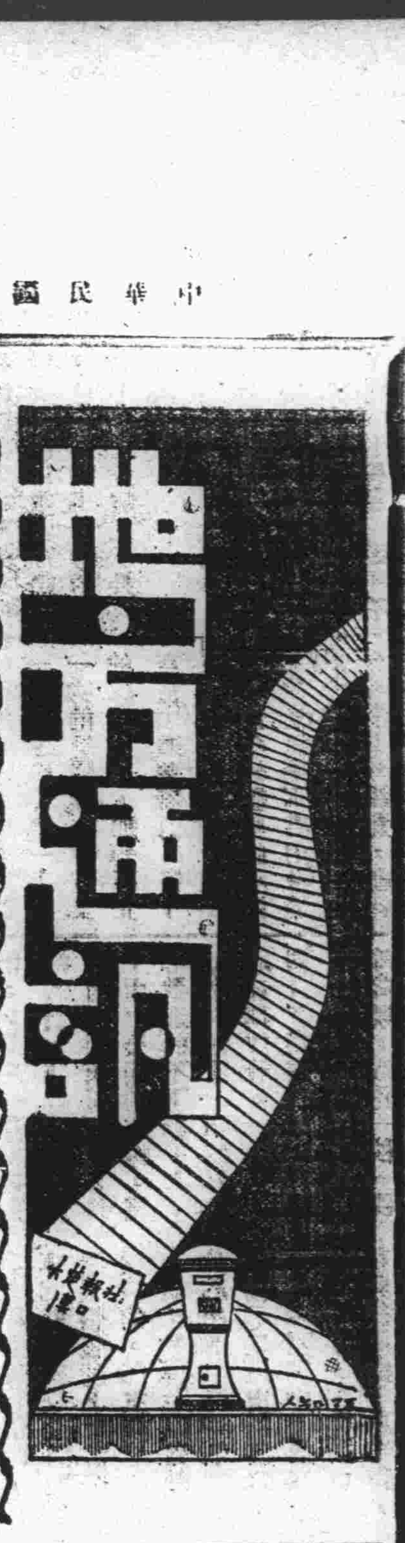

武漢青年協會漢川分會 廿一日舉行成立典禮 雷會長暨各部長蒞臨指導

本報漢川特派員訊：武漢青年協會推進內地工作，甚爲積極，鄂湘兩省，已成立分會計十有六處，本縣方面前經該會岸顧問視察結果，認爲有組織分會之必要，委託縣政籌備處秘書長張餘三君爲籌備處主任，秉承縣政籌備處晏衡甫處長負責籌備，公開徵求會員之結果，不出旬日，至籌備處登記之青年已突破千名。經呈報總會後，由雷會長指示於本月二十一日正式舉行成立典禮，雷會長以多忙之身，親自出席訓話，并有墨本顧問，張組織部長，謝宣傳部長及謝農村部長隨從前來，一行於前日上午七日搭馬口丸來漢川，本預定下午三時可以抵達，但途中因汽水喉發漏，航行發生困難，延至六時半方抵漢川，此事前已懷總會電話通知，事任縣政籌備處前廣場高搭演講台，並由全體會員分頭出動，通知沿街商舖懸掛中日國旗，以示歡迎，並由駐軍高放氣球，下繫「慶祝漢川青年分會成立」字樣，城內殊爲熱鬧，雷會長一行抵禮場時，千餘會員齊聲高呼：「歡迎雷會長」，向最高領袖表示敬意，旋卽舉行成立典禮，首由張籌備主任報告籌備經過，繼由警備司令口口部隊長及晏縣政籌備處長致祝詞，旋由雷會長朗讀告漢川分會會員書（原文已載昨日本報），謝宣傳部長致勉詞，至七時半禮成。最後由會員數人表演楚劇，以娛民衆，至十時方散。是日該分會會員自上午召集，服從公直至深夜，足見對於會務之熱心。雷會長出入會場時，歡聲雷動，由此更可窺雷會長受漢川青年敬愛之切也。二十二日上午八時半，漢川分會張分會長以下全體工作人員齊集禮堂，張組織部長，謝宣傳部長及謝農村部長被邀出席訓話，張分會長致歡迎辭完畢後，由張組織部長指示今後漢川分會工作方針及與總會連絡辦法甚詳，九時半始散。雷會長一行搭馬口丸於十時啓程返漢，縣政指導官安部中尉，晏籌備處長，張分會長等率領關係各方人員送至碼頭云

漢川分會人事業已決定，探誌如下：

分會名譽會長　晏衡甫
分會會長　張餘三
顧　　問　安部道圓
　　　　　熊鴻軒
秘　　書　梁筱民
總務股長　毛錫瀛
組織股長　盧炊鴻
宣傳股長　萬韜香
事業股長　鄒崇煜
會計股長　楊寶豪

滬工部局董事 競選結果發表
美二英五日二共九人 華董五人與上屆同

上海通訊：滬工部局董事競選，經兩日來之短兵相接，已照預定程序完成投票手續，截止後，卽日下午三時投票人將票匭密封，運至工部局大廈舉行開票，迄至昨晨三時一刻，當選者發表結果如下：當選者九人，阿樂滿，八〇〇〇票（美）卡奈，七九九八票（美），凱自威，七八八三票（英），赫萊，七八六九票（英），鮑惠爾，七八六〇票（英），羅特立麥納唐，七八三一票（英），米契爾，七八三〇票（英），高雜太郎，五二一一票（日），岡誠二，五二〇五票（日），落選者，岡本一儒，五二〇三票（日）黑田慶太郎，五一八八票（日），岡本乙一，五一八一票（日），雷諾麥唐納（英），獨立候選人七票，二五票（英），投票總數一二〇〇九八，廢票九八

又訊：滬工部局華董，不依照選舉，經他種手續，正式選定以下五名，（一）虞洽卿，（二）鄭順，（三）江一平，（四）袁履登，（五）奚玉書，與上屆董事相同，關於工部局增稅問題，曾與日方同抱反對態度

國立模範女中 成績展覽開幕
刺繡作品極爲精緻 琳瑯滿目美不勝收

南京訊：國立女子模範中學，爲鼓勵學生讀作等作，舉辦之首屆成績展覽會，於十四日上午九時起開幕，所徵集之作品，計分八個教室陳列，除六個教室均爲學生成績外，尚有二室爲理化實驗室，及日本文化室，學生成績收集約千餘件，尤以高年級之勞作刺繡，極爲精緻，日本文化室，陳列各種日本文具及服飾外，尚有日人太田幸子之生花佈置，極饒畫意，教部部長及社會上知名之士，均曾蒞臨參觀，李次長，尤多嘉獎。下午二時起，復由該校高級生表演土風舞，三時半至四時至五時，該校籃球比賽，與教職員組織隊，白燕隊作友誼比賽云。

人民自衛軍 昨舉行追悼會
追悼陣亡官兵

蒲圻訊：本年三月共匪新四軍與蔣軍一二八師全體進擾某地，曾聯合向我守備儒山之自衛軍第八十二師部隊分途進擾，是役蔣匪損失極重，我八十二師陣亡官兵一百零三名，爲弔念英靈鼓勵來茲計，該師昨（廿二）日特舉行盛大追悼大會於黃陂磯附近之蒲潭，軍特務部並專派村上課長及河野指導官前往參加云

滬西愚園路 發生鉅劫案
被劫金條值七萬元

滬訊：昨晨一時四十五分，本市滬西愚園路一三九三弄儉德坊二十一號好萊塢經理金安仁家內，發生鉅劫案一起，行劫盜匪，計在二十七名之多，內中十五人携有盒子槍及手槍，當時並在該弄內放設步哨，直至清晨五時許，該幫盜匪，始行携贓逸去，調查結果，計被劫去金條約價值七萬元，事後由金安仁報告捕房，請求嚴查云

佛化

蚌成立佛教會

蚌埠通訊：蚌埠久經籌備之蚌埠中日佛教聯合會，於年前由中日雙方熱心佛教士之提倡，歷經詳細之商討，業已組織完竣，前日上午十時，假模範小學校大禮堂舉行成立大會，會場經事先佈置，正面左右高懸中日國旗，中懸佛像，各界贈送之祝屏，滿佈其間，蚌埠特務機關長，省府傳秘書長代表麥煥新，特務機關應務科主任田堯順，鳳陽縣知事代表慶爾，佛教指導安籐可簡瑞清，航業公會會長王居正，及各機關團體代表，男女會員，參加民衆，及僧道尼各班，約千餘人，準時蒞齋台上紅燭高香，僧道齊頌佛經，秩序莊嚴，氣頓呈佛光普照景象，在香樂悠揚中，首由張會長益齡主席，並讀成立宣言，行禮如儀，報告籌備經過，傳秘書長代表原田機關長，秦縣知事代表慶爾氏等，先後致辭，最後由張會長致答謝詞，語多感謝各長官之訓導，與各界來賓參加之熱誠，以佛教而改善人民思想，以洗革身心，來共同建設新中國，爲建設東亞新秩序而努力，至十二時許始禮成攝影散會。

華北黨務 卽將恢復

中華社天津通訊：關於華北恢復黨務之消息，巳於今日刊諸津市各報，全市民衆閱此，莫不欣然色喜，以該項負有國家建設使命之黨部成立有期，對華北民衆之生活，將依賴黨部人員之工作，而彼等更安全，蓋此間人士對華北黨務之發展，與要望國府還都無異云

滬市人口 較前激增

滬訊：滬市戶口，每月在增加中，去年以來，增加之數，更較前爲多，茲據警察局調查三月份戶口數目，統計比較如下：全市各區總共有二六一二一七戶，較二月份增加五〇九二戶，內男女共爲一一九〇八二五人，較上月增二二七三九人，男爲六四五九六一人，較上月增一二三三五人，女五四四八六四人，較上月增一〇四〇四人

慶祝國府改組還都紀念（中）

蒲圻縣政府　游哲思

（乙）裕經濟以厚民生　經濟爲民族之命脈，金融乃事業之中心，中國今日當國民經濟尚未健全之時，受世界工業國家之重大壓迫，演出農村破產，都市「不景氣」的惡劇，幾致國本動搖，故今後自救之道，宜以從事國民經濟建設，調整金融，開發固有之礦產，發展工商業及內外交通，改良農田水利，確定土地行政制度，廣設國營工場，對於土產減稅運送，獎勵生產，發展機器工業，以培養國家元氣爲主體；而達到民生經濟的充裕境地

（丙）重考績以整行政　欲使事無不舉，必須人盡其才，値茲建設伊始，必需要多量之專才，各級行政機關，又非有適定合格之官吏，懍奉公盡職之敎條，無法增進行政效率，晚近各機關，因人設官，入浮於事，甚至以養成貪污，懶惰，奢侈敷衍之官僚，剝削民脂，搜括府庫。總理所謂：「致養有道，鼓勵有方，任使得法」，我人必宜遵其遺訓，承中華固有制度之精神，運用銓敍，設官考績，舉行登庸以刷新過去之行政制度。

（丁）實施憲政　建國之本，凡以集人民合同之力量，謀人民眞正之福利，故一方培植民權，一方督勵民事，二者並施。吾國三民主義之普及，深入民間，則以制作和平憲典，以集立共守之軌範，以集合羣力，促地方自治之實現，實爲當務之急。倘憲法一經確立，則任何武力不能摧毀，必須上下遵守，全國奉行，以達全民自治之目的，而走上强國之道。

（戊）調整邦交　昔日政府標榜排外，高唱抗日，此實大謬，要知中國財源之開發及技術之補充，均需外力援助，一旦絕緣，則中國無以發展。況中日兩國，相距最近，同文同種，更不應作「煮豆之爭」，「唇亡齒寒」，國人豈不思及，倘使一意親蘇抗日，是無異舍本逐末，自取滅亡，今友邦既不要中國領土主權，又不要賠償軍費，自願撤兵，以求和平，我人卽應當調整邦交，以善鄰親仁爲主，而奠定東亞永久和平。

（己）撫輯流亡　兩年多的中日戰爭，使我全國人民流離失所，餓殍載道，妻失子散，慘狀難言；方今新政府成立，自應招撫流亡，辦理救濟，以及復歸原業等事，其他散發耕牛種子，建造貧民住宅，[illegible]

吃飯應注意的事

（吃客）

吃飯這椿事與健康的關係極重大，我們來把它研究一下，人生再沒別事是比飲食更關係吾人的健康，所以適當的飲食，是保健人體最重大的要素。

日常所用的食物，應做得適口而有滋味，因自然界是供給我們各種美味，足證滋味任各種食物中是有着它的地位底。食物須得常換花樣，每日都吃一樣的東西，未免太單調了。亦不能足以供給全身所需的一切元素，但不可在一餐中包羅萬象，以免消化器的加重担負。

用膳的時間，須要好好的安排，常人每日不可食過三餐，每餐的距離，至少應隔五六小時，除了規定時間之外，不可再另吃他物，有些人只在飢餓時進食，豈不知這正攪亂消化官能的動律，吃飯無定時，結果容易發生便秘。

晚餐應當淸淡，晚上吃了豐富的食物，妨害睡眠，因一方要消化食物，一方又要睡眠，同時自然難得睡眠，當疲憊，憂愁，憤怒，或疲倦的時候，進食是有害處的，因那時胃液不能充分的供給，以致不能有良好的消化力。

急促中吃飯是飲食上大忌之一；這最易產生不舒服的感覺，因未經咀嚼好的食物，與未嚼碎的渣物，要妨害全部的食道，換言之，不嚼碎的食物，各種消化液難以影響食物，因而所吃的食物，便不能有意想中的營養。

一般的調味品，如胡椒，芥末，醬等物，不能當作有益的食品，因其能得消化非常有害。多脂肪的食物，如油炸的物品，或是含了一層脂肪，非平常胃所能消化，食物外面包了一層脂肪，能阻礙各種消化液任食物上所行的工作，結果釀成食積。

茶和咖啡不能當作飲食上的必需品，應當算爲藥品，因其中唯一的食物質，只含一種糖質，平常人慣於飲茶或咖啡，這正顯明帶有藥性，因此有害於胃，不少神經衰弱的人，由於茶和咖啡所起，是不可不注意的。

婦女們……應該知道的幾點（上）

康莊

▽夫婦相敬　△夫婦要相敬如賓，不可彼此疏慢；口角相詬，更不可有，免得傷了感情。

▽孝順翁姑　△丈夫的父母和自己的父母是一樣的，故不可不孝順，一切的言行都要投他們的所好，就是有不對的地方，也應當婉言相勸，不可疾言厲色的說話，因爲作逆上人，就是違背丈夫的心理，婦女們要體念這個意思才好。

▽和睦妯娌　△妯娌如姊妹，處在一個家庭裏面要和氣，要懇實要相諒，再加上互助，互愛，互敬。雙方才能沒有猜忌，勞累的事要一塊兒作，娛樂的事要一塊兒玩，那，妯娌之間就沒有不和睦的現象了。

▽敎育子女　△家庭敎育是偏重於母敎的，所以婦女是要多負責任，子女入學時，要隨時督促，注意他的環境，改善不良習慣，培養他的向上心，修其品德。因爲好的兒女，是最好的家庭敎育養成的。

▽聯絡親友　△人是不能脫離社會而生存的，既要在社會上求生存，就離不了戚友，所以都要聯絡感情，然後才能得到美滿的生存。

▽親仁善鄰　△仁就是仁德，凡是仁德的人，就和他接近，仁德的鄰居，要同他和善往來，才能得到守望相助的功效。

▽注重禮節　△孟子說：「人之所以異於禽獸者幾希」，就是指着禮義二字而言，所以人對人都要有禮節，禮節可分別尊卑，社會上因爲有禮義道德，才能維繫安寧，在家庭更是不能沒有禮節的。

◁每日刊▷

漫談 早婚之害

陳林

早婚之爲害，乃是盡人皆知之事。不過，有許多爲父母的人們，因一時拘於舊時傳統的積習，喜講「好福氣」，和「好造化」之美名，不知不覺的，常將自己的兒子，還未達到相當及冠的年齡，卽行結婚。無論鄉村或城市，年在十六七歲的青年，早婚的人爲數很多。問其原由，一般的見解，有的認爲是「男大當婚」，兒子結婚，卽俗語所謂成房立戶，也就是爲父母者完畢了一件大事，既然明知結婚乃是終身大事，就不能勉强趕忙從事，稍有不妥，豈不有害於兒子的一生？

這種主張早婚的父母，所存着的心理，無非是認爲兒子完婚，卽能添生孫子，講甚麼「早接媳婦，早生兒」，再加上「早生兒，早享福」！這種不合理的舊觀念，貽害人不淺！試問爲父母者，要想自己的兒子完婚之後，能傳宗接嗣，就不應該使自己的兒子早婚。因爲人在青年時代，正是生理發育之期，若發育未健全，卽忙早婚，生理機能未充足，所遺傳的種子也必定不能健全，那怕偶或生育，反多是爲生而不育，推究其故，這就是早婚所遭受的戕害。

常見有許多早婚的人，因生理上遭受戕損，積染許多惡劣的病態，影響於自身的壽命，所以，早婚之害，消極的有損於個人的幸福，和宗族後嗣的問題。積極的有關於國家和種族之前途。希望爲父母者，對於自己的兒子，宜戒早婚，免受其害！

古哲名言

康英

學者須要有廉隅牆壁，便可担當大事。（朱晦庵）

人不患無才，識進則才進，不患無量，見大則量大。（高景逸）

學問須從狂狷起脚，然後能從中行歇脚。（顧涇凡）

閑居時有何不善可爲，只是一種懶散精神，漫無着落處，便是萬惡之淵藪。（劉念臺）

人須在事上磨練，方立得住。（王陽明）

所謂心有事者，獨處一室，而此念常炯然，日夜萬變，而此念常寂然；閑時能不閑，忙時能不忙，方是不爲境所轉。（王龍谿）

明道之人，有是非而無今古。（葉水心）

洗淨二千年世界，使光明寶藏，片片發現。（陳同甫）

名節者道之藩籬，藩籬不守，其中未有能存者也。（陳白沙）

忿不止於憤怒，凡嫉妬褊淺，不能容物，念中悻悻，一些子放不過，皆忿也。慾不止於淫邪，凡染溺蔽累，念中轉轉貪戀，不肯舍却，皆慾也。（王龍谿）

鳥類的常識（下）

農人應有保護

鐵影

（四）燕。體小善飛，他能在飛的時候，捕食空中的飛蟲。

（五）杜鵑，森林和花果中，常有一種毛蟲，他鳥不肯食者，而杜鵑喜食之。

（六）喜鵲，能食農稼的害蟲，常棲樹間，可以點綴風景。

（七）黃鸝，又稱「金絲黃雀」，體小，脚與嘴皆黃色，喜食害蟲害草。國策上有句話說「黃雀俯啄白粒，仰棲茂樹」，他的意趣，可算形容盡了。

（八）麻雀，他本是害鳥，但能食「轉葉蟲」和苗圃中之「芽蟲」，與園藝上很有益處。

（九）啄木鳥。他的聽覺很敏，以嘴叩樹，察有木蠹，穿孔鈎出之，故與森林上很有大的益處。

（十）少林鳥。喜食菜類草蟲，有益於「菜園」和「牧場」不少。

來函照登

啓者：前在貴報義務廣告欄內登載尋人廣告一則，現該人已於日前會晤，茲特來函聲表謝忱，特此聲謝　李達鏞啓

義務廣告

▽簡約△（一）本欄廣告概不收費（二）性質以交換，尋人，徵友，求職，出讓，徵求爲限（三）字數以五十字爲限（四）來件請書明「義務廣告」收

◎求職

△高君年四十五，漢口籍，卒業于武昌博文書院，精通英文算學，歷任郵政總局郵務員，太古輪船公司報關員，六河溝煤礦公司漢鐵廠化學師二十年，欲需此種人材者，請通函大楚報計錦珊先生轉。

△鄂人畢業某高小，湖北人，能解初通日語，願爲自動車駕駛或修理練習生，月薪不計，願就者，請通信大夾街五一二號面約或面洽　楊德康啓

△鄂人畢業某省立師範，漢川人，曾爲家庭敎師，現仍願爲家庭敎師（初中英算小學國算），地點時間不論，薪資不計，願就者，請函漢陽洗馬長街一五三號接洽。周子方啓

△茲有口君現年二十歲，初中程度，品行端正，體格健康，能耐勞苦，無一切嗜好，願任機關團體洋行，或商號之職，倘有需要是項人材者，請書明待遇，致信漢正街胡善培巷二十一號。　傅良臣啓

△茲有陳君法科畢業，并通國法語文，在拜佛誦經時間外，願就私人文牘數學等事，如有聘請者，請至苗家碼頭一五一號與雲輔接洽。

◎出讓

△茲有清吏珍藏古式精楝阜帝吊股比干文魏碑，王羲之行書，玉煙堂董帖，汪由敦小楷等碑帖七部，如合意者請至水巷一百七十號李洽

△茲有淨貨油桶一批，如有需要者，請向特三區洞庭村十二號同福里內大樓上姚宅接洽。

◎尋人

△德龍弟鑒：久無音信，不知弟現在如何，念甚，見報後，希速函知武漢青年協會兆龍

△范達榮太太及子恩培阿三均鑒：事變時，在平漢路別後，音信杳無，闔家盼念，望通信至漢口華清街興業里九十九號爲荷。范達榮啓

△文卿兄鑒：自前年事變以來，迄今不知流落何方，現雙親及弟妹等，均盼望速歸，見報後，卽回音，或因川資困難，當設法寄奉，通訊地址特一區漢景街德華南里二十號

△葉錫卿卽錫安鑒：分袂情殷，念甚無信息，殊深懸念，近據友朋談及，見報後，請示在漢地址，以便走訪。怡和路天主堂王定立啓

△茲有阮志明號成斌，黃安人，二十一歲，身穿長爽袍，藍布衫，於本月十五日不知何去，如有人仁君子知其下落送信者，面謝或敬無既矣　通信處大蔡家巷五十號　阮海舫啓

因憂成病，汝見信後，速速回家，爲囑。母示

△童襄生妹鑒：自武漢事變後，天各一方，且絕音訊，如妹見報，請卽至特三區洞庭村七號二樓一晤，或其親友有知其地址者，請爲轉告，感激無既。沈瀛秀啓

△武昌孫炳南先生大鑒：今令弟賢華自渝寄來，數封家信，因不知地址，故無法投交，見報後，請詳函住址寄武昌保安門正街一七六號後進朱。

◎徵求

△啓者敝人素喜收集古今各國舊郵票，如有同好者，請函應城北街周公館周素珍互相研究或交換

盛夏將屆

本市防水工程

工程處正積極進行

有已開始動工者有已完成一半者

防水用具大體齊備蔴袋已購十萬

今年水患可以高枕無虞矣

盛夏將屆，本市防水籌備工程及諸般用具，均由建設局工程處主持進行，關於堤防之工程，計有六項，現在均已正式開工，並有已完工三分之一者，該處在各工程場所，成置臨時事務所，或派臨時監工，以便從事督察勘測，異常忙碌，關於防水蔴袋，預計二十萬口，現在已購得十萬口，茲將目下各處堤工現狀調查如下：（一）長豐北垸老堤培修工程，已完成一半，（二）長豐南垸護岸工程，已完成三分之一，（三）江岸帮修堤身工程，已開始動工，（四）張公堤補修工程已動工，（五）武昌武青武金二堤培修堤身工程，已動工，（六）漢陽江永堤補修堤坡工程，已完成三分之一云

青年協會工訓班

招考第二期學員

▽即日起開始報名

▽五月十二日考試

武漢青年協會第一期工作人員訓練班定於二十五日起舉行畢業考試，月底結束，詳情已誌本報，受訓學員除成績優良者在訓練期內已分派工作外，此次考試及格者將一律留會任用，下月起該會將舉辦第二期，已登報招考學員，報名即日起開始，五月十日截止，十二日舉行入學考試，十五日正式開課，訓練期間三個月，畢業後依成績任用，十八歲至三十歲之青年有高中程度者，均可應考，有志者可至特一區一元路該會指導課報名

承銷第二期獎券

改為自由購銷制

但至少一千號為起碼

市府為舉辦救濟事業，以謀建設新武漢起見，特由財局舉辦建設救濟獎券，並成立建設救濟獎券事務所，專司其事，其第一期發行獎券，總額為五萬號，頭獎日金一萬元，已於市府成立週年日開獎，各情均先後詳誌本報，至中獎人姓名，因得獎本人在未向該廳兌款之前，諱莫如深，外間雖傳言某也得中頭獎，某也得中二獎，倘難證實，頃該廳已定自本月二十六日起開始兌獎，則中獎人姓名不難揭曉矣。關於第二期之建設救濟獎券，總額改為四萬號，甲組每張售日金一元，頭獎日金一萬元，乙組每張改售法幣五元，頭獎法幣五萬元，獎券已在趕印中，一二日內即可發行市面，亦誌本報前訊，茲該廳鑒於第一期開獎後，給予市民印象良好，已引起一般市民購獎興趣，則二期獎券一發行後，購買者定必踴躍，特將獎券銷售人規定數額，予以取消，採取自由購銷制，凡商號願意承售獎券者，得自由向該廳申請取得銷售權，該廳按其登記先後，依次前來領票，以銷罄為止，但承銷人至少一千號為起碼，該廳此次改定辦法，乃適應市場需要，俾便購買者便利，以廣銷售耳，該廳並為體恤商艱起見，減收押金，每千元只二百元，并增加承售人利益為百分之十云

充實宣傳力量

省府特設宣傳科

任命游建寅氏為科長

省政府，依照組織條例，規定設一宣傳科於秘書廳，綜理宣傳事務，意義至為重大，在以往宣傳事務，中央方面由黨負責，此次國府改組還都，中央會議決定，由政府設立宣傳部負責，乃係表示放棄一黨專政，政府在代表其國家的立場上，推行政令，并以宣傳力量輔助之，於事權之統一，確為合理切當，此意義歷經中央政府屢次闡明，武漢方面，市政府成立時，即設立宣傳局，負起宣傳責任，省府方面，成立以來，暫設一宣傳股，現應事實上充實起見，決定擴組一科，其科長人選，幾經遴選，業已內定游建寅氏充任，業任命即可頒發云

按游氏年三十六歲，福建詔安人，係在國立北京大學文科畢業，留學日本早稻田大學修業，歷任福建同安集美學校，福建省立龍溪高級中學教員，廈門鼓浪嶼中山圖書館主任，福建閩南船稅局局長，詔安縣長等職，學識經驗宏富，於宣傳工作，必將有所裨益云

市警察廳通令所屬

取具長警正當舖保

限期呈廳備查以昭慎重

市警察廳，以前警察總監部於事變後重建警察，彼時市面秩序，尚未恢復，工商各業，亦未復業，對於各長警之保證，暫准以私人担保，現以市面繁榮，工商復業，各長警之保證，自應遵照規定辦法，換繳正當舖保，昨（二十二）特通令水陸各局及消防隊警訓所等遵照限期換取舖保，呈廳備查，以昭慎重云

市稅捐處嚴飭所屬

清白乃心恪恭將事

本市稅捐處，關於營業稅之復查，曾經於開始舉辦時剴切佈告，曉諭各商，俾其遵循正軌，勿為小利所惑，浮言所動，并於召集復查會議時，揭示廉潔和平迅速三大原則，諄誠在事各員，共同遵守，期無擾累商民情事，是該處整理稅收之苦心，可以概見，茲該處因閱本月十九日武漢報載，有中華區某商人來函，竟指稱稽征員，有搶奪賬簿借名勒索等情事，得悉之下，極為注意，惟事之虛實，尚待查究，除已遴派妥員，分途切實密查以憑究辦外，昨復責令所屬各所長，從嚴監督，并隨時實地考查，如發覺復查員有借名苛索及行止不檢等情事，應即盡情舉發，勿稍徇隱，否則即令各該所長，亦當受連帶之處分云

漢口日語專修學校

五月五日開課

現正招收新生男女兼收

武漢特別市漢口日語專修學校，速成科日夜各班，均定於五月五日始業，目下正在招收新生，聞該校招收之新生，不分性別，凡十五歲以上四十歲以下者，均可前往報名，報名期間，自四月二十日起至五月十日止，除星期日及紀念日外，每日上午十時起至下午五時止，在該校教務科辦理報名事宜

市妓女登記處訂定

妓女登記須知

以便遵照填寫及申請登記

武漢特別市妓女登記處，由警察廳主持辦理，已於本月十六日開始辦公，辦理全市妓女登記，並製具登記申請書，以便審核發給登記證，而利執行業務，該處爰並規定登記須知如下：一，妓女申記登記時，先向本市妓女登記處，領取申請書二份，照填清楚，署名蓋章，一份繳登記處備查，一份由登記處審核後，蓋章發還當事人，於三日後憑此換領登記證，二，呈遞申請書時，同時須繳納妓女本人最近二寸半身像片五張及登記費三角，三，本市妓女之登記或換證，每年分春秋兩季舉行，春季在二月，秋季在八月內辦理完竣，新增妓女得隨時登記，四，停業之妓女復業時，仍須同樣申請登記，五，申請書，在自由身體妓女，由本人署名蓋章，在非自由身體妓女，〃〃由妓女與樂戶班主共同署名蓋章〃〃

省警務廳發給

警察大隊槍枝

警士夏季服裝即製發

省警務廳，自成立警察大隊以後，所有省府各廳處門衛，均由該隊担任，茲為充實警衛力量起見，復呈請省府領到槍枝數十，即日配給各警士應用，并函呈各機關查照矣。又訊：省警廳現製辦警士夏季服裝，大致業已定妥，不久即可完成，分發著用云

男女中各增一班

男中已通知備取生到校

女中通告辦理入學手續

武漢特別市政府前為便利各高小畢業學生升學及救濟失學學生起見，舉辦市立中學及女子中學，惟一年級報名投考學生，均超過取錄數額五六倍，教育當局為謀救濟遺額學生起見，除將二下三下兩班改增設一上一下兩班，而各該校復由教職員自動設立一上義務班，收容備取新生但仍未能儘量收錄，以致各備取生中，仍有宮牆外望之嘆，張市長有鑒及此，乃於日前批准增設一班，連同義務班共為八班，男中業已通知各備取生到校上課，女子中學，亦已通知各備取生於最近到校報到，辦理入學手續，開始授課云

司法委員會調任

張廷璋為檢察官

▽并任姚方信為高檢廳書記官長

武漢司法委員會前據湖北高等檢察廳呈稱：檢察官程文謨，因病逝世，遺缺調升高等檢察廳書記官長張廷璋充任，遞遺之缺，新委司法官登記審查合格人員姚方信繼任，各調委人員已呈准武漢參議府核准頒發委任後，即行分別到差云

司法訓練所定期

敦請石議長訓話

以資增進學員司法之知識

武漢司法訓練所所長樂大成氏，為增進各學員司法之知識，及明瞭司法精神與道德，以便為出所服務時之參考起見，特擬敦請武漢政治名人與法律專家講演或訓話，茲悉本星期六（二十七日）決定敦請武漢參議府石議長星川到所訓話云

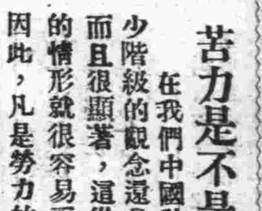

苦力是不是人？

在我們中國社會裏，至少階級的觀念還是存在着，而且很顯著，這從社會表面的情形就很容易看得出來，因此，凡是勞力的苦工們，為人們所歧視，所侮辱，簡直是不算一回事，似乎，這一般以血汗來換飯吃的苦力，根本就不能算作人類的一份子。

筆者只要每逢在熱鬧的街市上去躑躅一下，就可以看到一些如上的例子來，街上的人力車夫，偶一不慎，都可以引起我們的警察們無情的鞭撻，雖然，他們有過失，但是在現代的國家裏，用這樣的手段對待這沒有知識的車夫，似乎有點近於殘暴。

維持治安的警察，在熱鬧集中的地點，對於這些秩序紛亂的情形，當然是感覺困難，但是，如果多加以勸告和指導，未嘗不生效力，對於沒有知識的人們，施之鞭撻的態度，實在是應該加以改革的。

希望能夠在中國的社會上，使可憐的苦力們，得以提高一點地位。

武漢青年協會

漢川分會正式成立

雷壽榮會長親往參加典禮

武漢青年協會，自會長雷壽榮氏蒞任以來，會務之突飛猛進，有目共睹，各縣分會之成立即其一表徵也，頃該會漢川分會，亦於前日（二十一）日正式成立，雷會長偕同宣傳組織農村各部長於前日晨七時親往參加典禮，並向該會工作人員及全體會員訓話，於昨日下午五時返漢云

武昌開辦協和劇場

武昌蛇山公園，為民衆遊覽極佳之勝地，風景良好，古跡亦多，外來旅客，無不樂於登臨，故其間附設之各種娛樂場所特多，事變以後，大都嶽頓，現武昌某戲劇家，正籌備在該處設一協和劇場，就原有共和舞台加以改裝，劇場務求寬大，設備必使完善，以楚戲為吾鄂特有之藝術，擬聘請名角，開演楚劇，現正積極進行一切，最近期間，即可開幕云

武昌辦公處

維護戲院

△查禁冒充公務員

△不購票入座觀劇

武漢特別市政府武昌辦公處長黃錫齡氏，以演唱戲劇，關係社會教育，而各戲院亦係商業性質，因求極力監督與夫保護起見，曾經派有專員視察並規定，該項視察員，應隨時携帶視察憑證，以杜防假冒，而免滋擾，茲該處長因查悉近有無賴之徒，竟敢冒充該處視察員，往各戲院強行入座，並不購票，裝腔作勢，跡近招搖，似此行為，既已妨害該處名譽，更足影響社會商業，爰特於昨出示佈告，嚴禁以後再有上項情事發生，如敢故違，准由各該院主扭送到處，即行重懲不貸

社會局便利市民

減少請領航行證手續

自呈請之日起一週內可發下

市社會局，廖於以前代發之航行許可證，經過手續需時頗久，現為便利市民起見，特將一切手續減少，凡申請航行證市民，一經送局後，除隨即轉送軍特務部核發外，務於呈請之日起，一週內准可發下云

市立各校

昨日放假

△以資稍事休息

△今日一律復課

武漢特別市市立各男女中（小）學校，於前日（二十一）假中山公園運動場舉行慶祝武漢特別市週年紀念運動大會，各學校教職員及參加運動學生，於大會忙碌後，爰於昨（二十二）日放假一日，以資休息，今（二十三）日照常復課云

郵局消息

據郵局消息：寄往九江安慶，蕪湖，南京，鎮江，上海等處之郵件，將於本日（四月廿三日）下午三時三十分封發云

長崎—熊本—大阪

武漢特別市教育視察團

第五信　四月四日

四月一日（星期一）晨八時許，天空正落着毛毛的細雨，刮着微微的寒風，同仁等告別了福屋旅社，經過整潔而繁華的街市，來到長崎車站，火車已開到多時了，同仁等各自携着行李，依次上車，汽笛一聲，時鐘已鳴九下了，一會兒機聲軋軋，離開長崎，兩旁高高的山，密密的樹，矮矮的房屋，層層的梯田一幕一幕的都呈現在吾人的眼簾，恰如映畫，煞是有趣，午后一時許，抵鳥栖，換乘開往熊本的火車，繼續前進，車輪旋轉，經過了許多幽暗的隧道，精工的橋樑，同仁等受了長時間的振盪，正覺身體疲乏的時候，而火車到達熊本車站，已是四時十分了，乃舍車入站見岩崎囑託暨熊本縣各機關及支那語學校職教員等手執校旗，冒雨來站歡迎，友邦記者紛向團長慰問，遂為同仁攝影，旋由僑胞金邦彥先生等領導出車站，分乘汽車，遊覽街市，市容甚為整潔，街道十分寬敞，交通非常便利，至水前寺成趣公園，瀏覽一周，園內櫻花盛開，池水清澈，游魚好像懸在鏡中一樣，一幅天然風景，令人依依，以細雨濛濛未便久留，乃轉赴熊本教育會參加茶會，列席者均係當地名流和教育專家，濟濟一堂，彼此討論現代教育的各種問題，一問一答，極為融洽，繼承赤星會長說明，孫總理革命老友宮崎先生，即係該縣人士，[illegible]宮崎先生家中避難多日，即此可知熊市與我國關係之密切，散會後，又乘汽車到明麗館參加歡宴會，席間復討論教育上一切疑難問題，觥籌交錯，賓主聯歡，堪稱盛會，八時下榻研屋本店，十時就寢。

二日晨七時乘火車赴坊中，已是九時了，換汽車上阿蘇山瀏覽勝景，馬路隨山迂迴，汽車盤旋而上，至山腰雲霧瀰漫，羽化欲仙，造其巔，突見火山口噴火處陷落如盆，面積頗大，煙霧翻騰，終歲不止，蒸熱薰人，氣味難嗅，隆隆之聲，震人欲聾，據云：此處係昭和八年二月噴發，大小岩石，散佈山中，另有較大圓石一塊，形如縮影地球，據土人云，係由火山噴出，同仁等齊集該處攝影，以留紀念，遊覽約一時許，仍乘原車回站，改乘火車，於五時許抵別府，下車後，整隊至清風莊旅館，該館背山臨海，別具雅趣，室前懸掛橫匾一方，顏曰「天空海闊」，洵屬名實相符，海島隨波起伏，漁翁駕船捕魚，美麗風景，惜筆者不能形容真切，是乃遺憾，晚九時許入溫泉沐浴，十時已均入夢鄉了。

三日晨擬遊覽名勝，以天雨故延至十一時許，始乘汽車赴別府遊覽溫泉及地獄各名勝，沿途花紅草綠，燦爛奪目，名勝古跡，如龍卷地獄，血之池地獄，坊主地獄，海地獄等，湯泉滾滾，熱汽沸騰，池內有白，紅，綠各色的水，其熱度可以煮熟鷄卵，樹木林立，隨山皆是，山路崎嶇，風景絕妙，祇以行期忽忽，且時降微雨，未能盡興觀覽，二時許回旅社，稍息片刻，即辭別別府，整隊赴海船碼頭，人山人海，往來不絕，四時上錦丸海船，汽笛一鳴，機聲軋軋，別矣別府，沿海山脈綿延，居民依山為屋，自成村落，五時許，天已放晴，日光映入水中，彩色相間，再加數十白鷗，隨船飛翔，煞是美觀，這時水波盪漾，船身簸動如搖籃，幸同仁精神尚佳，未嘗稍受影響，九時許，經高濱，岸上小販叫賣之聲不絕，異常熱鬧，惜未能起岸，一覽市面景物，良用悵然，停數分鐘，繼續前進，是晚留宿船中，尚屬安適。

四日午前八時抵神戶，亦未登陸，同仁等在甲板上眺望，岸上工廠林立，建築偉大，誠為繁盛之商業區域，十時到達大阪灣，大阪市已歷歷在望，同人紛紛收拾行李，作登陸的準備。

揚子江　每日水位報告

依據吳淞口海面零點起　二十九年四月二十二日

武昌水文站水位一六·三〇公尺

△較昨日退〇·一三公尺

省建設廳堤防管理局報告

普安旅社開幕啓事

本旅社開設後花樓口十六號三層樓房，交通便利，空氣流通，房間陳設精雅，茶役侍候週到，喜慶禮堂，中西酒席以及應時西點，應有盡有，茲已裝修工竣，業已開幕，房間價目特別從廉，倘蒙惠顧，竭誠歡迎　本社主人謹啓

盛京飯店

本館全部裝設電燈電鈴，現已開幕，地址特別幽靜，各室空氣流通，光線充足，定價低廉，茶役招待週到，備有中西大菜，隨客點用，洗澡房間特別舒適

地址後花樓交通路生成北里九號　電話二一〇九六號

專售洋紙油墨印刷材料號碼機等品

鑫記油墨洋紙公司

地址：漢口法租界公德里二十六號

齋藤專售古董集合社鑽石硃玉歷代古董名人字畫特別價廉出售承蒙惠顧無任歡迎

齋藤商店啓　地址漢口統一街二十九號

黃鶴樓　邏雲龍相命　仍寓漢口後花樓篤安里十七號　口相命中外馳名

高尚　生生　極品

參燕部　點心部　中餐部　西餐部

清燉參燕補品　每盅六角起碼　高尚中西點心　每份一角起碼　承辦山珍筵席　應時和菜小吃　搜羅各國名產　色白宴會零餐

參燕部法租界輔堂街日夜通宵營業　中餐部特三區湖南街外送尤為歡迎

醫藥類

專門　花柳　戒烟——用最新化學血清兩法保險除根毫無痛苦　診治內外婦嬰皮膚各科用血清及理化特效治療痊愈迅速

醫學士　夏紹唐　漢口法租界霞飛將軍街　博濟診所

共濟診所　花柳專科　產婦專科　醫師　張峻峯　魯淑華

本所專治一切花柳雜症及各期梅毒，立有保證書負責治療永不復發，住診包診出診，隨意附設產婦人科，先期掛號臨時接生，可地址：特三區湖北街文華里口二號

梅毒專科　中西治療　隨時注射　淋病　王慶聲診所（魚口橫痃當日見效）

初淋久淋特別奇效　簡便迅速澈底斷根

後花樓百子巷雙陸里內五號

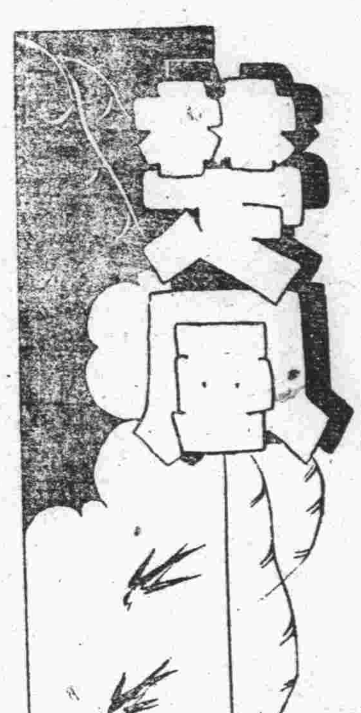

遙寄

漾然

我不知道，我所熟稔的人是到那兒去了。

但是，春天已從那時起綠了大地又近三次，仍是懷着這疑問：我所熟稔的人是到那兒去了？

大地並沒有給烽煙薰得變了色，難道我這些熟稔的人竟不能認識曾經生長的地方麼！而且，也忘了在大家生長的地方上其他的人，把我也拋出了他們的記憶。

然而，我却透視了烽煙，永遠沒有爲它遮蔽了我記憶的道路，一直到現在，我所熟稔的人們，我還在惦念着，沒有忘記，也沒有冷淡，更沒拋去他們給我留下的印象。

失去了熟稔人們的人，是多麼地可憐的孤單，我不敢想像，因此，我也永遠不敢丟開那些熟稔的人。

[illegible]的信息正是像風箏斷了綫一樣，殘留在腦子[illegible]只是幻想，懷念的悵惘。

日[illegible]三年了呵！這闊別不能算不久，而且，沒有信息的[illegible]更是多麼地顯得冗長。

春來的時候，我們別了，在雙雙呢喃的燕子飛來時，送着這些熟稔的人們一羣羣的走，不記得麼？故人們，素巾飛揚中，繽紛的惜別語：春天的再綠，我們必定回來；不要忘了呵！不要斷絕了我們的訊息；是的，我們將爲你作旅行的報告；如今，是如飛花地散了，如浪花在江中濺起的白沫，恢復了不能顯現的痕跡。

難道眞的忘記了麼？這臨別的諾言，一二個春天，如蝸牛一樣地渡過，我在孤獨的生活裏，這是怎樣的難堪，伸着脖子盼望着信息的時候。

眞的，我這落伍的人，是不值得故人們留念了吧！或許故人們已有了更好的友人了，但是，我永遠不敢忘掉這些故人，我終於是個弱者呵！

渡過江邊，穿過柳林，我都尋起故人們留下的紀念，這令人不會忘去的印象。

每逢春天，我紀念他們，也常作沒有法子投遞的信，現在，只有這樣遙遙地爲他們寄下一點信息，故人們，三年了，可是我沒有忘記掉一個人。

清明雜感

亞明

燭燼了，老人也安息在墓裡。

郊野之平原，枯黃的草裏，白骨常常纍然地堆積着，偉大的坟前，那餘剩的燭桿，似也有那白骨的慨嘆了。

風燭殘年的暮年老人，看着這豎起的燭桿與睡倒的白骨在相映，他也許會感到人生的忽促吧！

是時間的迅速呢？是人類的懦弱？讓年華悄悄地蝕滅着我們的生命，沒有絲毫抵抗與掙扎。

默默地步過一片草原，默默地尋覓前人遺留，這也是時間所不允許的麼？前人的陳跡，我覺無處發掘。

如果自己也是給那未來的日子消逝了，那白骨，也能引起後人的感慨麼？也許我不願意，人生如此忽促，何必讓人感慨，又讓感慨我們的人給別人感慨呢！

當眞循環果報是事實呢，也許我今天所憑弔所感慨的古墓白骨，就是自己的吧！這又是多麼有意味的。

我願每個人給自己留下的陳跡，再由自己去憑弔，那末人生只是爲自己的前身而來到世界的了。

我走着漫長的青草路，走過凸凹的坟山，思緒織成一片錦，蒙住我的心頭，蒙住我的眼睛，我又給帶到了這二十世紀的世界。

病

娜娜

我是一個多病的人，在常態的生活下，常受着病魔的限制，所以，我的身體素來是脆弱的，工作的進展時被病魔所阻碍，在極熱烈的環境中，我總是感覺到暗淡地，於是，我對於一個有着康健身體的青年人，確是分外的敬慕，有時也會使我感到愴傷！我爲什要病呢？

一個有了健康體魄的青年人，他所感覺的諸般事物，都充滿着鮮艷的生氣，隨時隨地都是活躍的，快樂的，新的夢花永繞着他健康的靈魂，新的事業不斷的在他的工作上開展，宇宙的一切事物都够使他興奮，沒有一點煩憂和悒鬱，快樂之天神永臨降在他的心裏！

病，是最痛苦不過的事，假若一個很健康很活躍的人，一旦有了病魔的糾纏，在他從前所感到最興奮的事，最痛快的事，也會使他感到消沉，一切都會使他感到厭倦，俗語說：『英雄祗怕病來磨！』這，我是確信的！

因了我是個怕病的人，所以我對於孩子們的衛生問題是時刻注意的。很期望我的孩子的身體健康，將來能够達到建樹着健康的事業，可幸得很，年來的東飄西浪，得老天之佑，孩子們都很少生病，一個個都是撫養的白胖胖的，各部的發育得比一般的小孩們都健康，朋友們常誇耀我有兩個活潑健康的孩子，是的，我有兩個活寶；我，也時常感到無上的安慰，我也常這樣想：『窮人不害病，祇當走大運，』老天也許瞧不起我窮人吧！默佑着我吧！

不幸的事件終於輪到我苦痛人的頭上了，近幾天來天候的轉變，一般大人們常感到身體的不適，孩子們一不當心，病，就會輪着他的身上，大孩子病了，患着劇烈的咳着，我是個粗通醫理的醫生，也有一張堂堂皇皇的醫生證書，對孩子們的病症，是先經我診斷病症的輕重，給他一點小方吃吃也就會好了的，誰知並不是小方可以醫得好的，咳嗽的時間漸漸增漲，好了，小的孩子也咳起來了，這，對於我倒難爲了，我是時刻在躭心着。

孩子們太聰明，在晚上咳嗽的時候，因了我在睡眠中，他倆個常制止着咳嗽的聲浪，深怕給我咳醒了，在這樣的環境下，清夜的獨思常叫我感到暗自愴傷，我也不相信我自己是個醫生，自己孩子的病診不好，而人家的病却又怎麼診得好呢？原因是我太慣養我的孩子，才有這次不幸的事件發生，我怨叱我的女人，可憐，她祇好默默地沉悶着！撫着我倆個可憐的孩子。

「吃五穀六米的人，誰不會生病呢，」我一想到這裏，抱怨我女人的心情也漸減了，這撫育保護的責任不是她一個人可担負起的，這抱怨女人煩言是出於無可奈何哪！我懊悔着。

我的孩子是在風雨飄搖中鍛鍊出她那健康的身體的。不任是大風大雨，或者在靜冷的黑夜裏，我們老是帶着他滿處的跑，從來就沒有說燃三柱香膜趕鬼魔的，所以，我的孩子是不怕鬼魔，不怕風雨，不怕黑暗，更不怕吃苦葯，這次的小病，我倒替她害怕了，眞是天曉得！

葯，二劑，三劑，在繼續的吃着，苦，蘊藏在做爸爸媽媽的心裏，孩子們的病漸漸地減輕了，活躍的動作堆積在她們歡笑酒窩上，錢，花去了不少！都向葯舖裏在飛。

唉，病，在我的荷包裏！

大自然的啟示

菲子

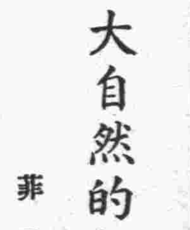

踽踽獨行，不是極凄清的時候麼？那時候也許要感覺到無限孤單了。

可是，擾擾的都市，那鬧囂，那嘈雜，已給我憎厭了。

這矛盾的心緒，使我一直苦惱了好久，都沒有方法可以撩開，整天這怕孤單，厭擾擾的性子，每每將心田都紊成亂絲。

我不需要熱鬧，也不需要寂寞，這該是多麼怪的性情。

終於，我縱身投入大自然的園地裏，放開胸襟接受這廣闊中的一切，容納這一些沒有擾攘，又不寂寞的原野動態。

春天，我領略到一切的生意，從那剛綠的枝頭，從那南來的燕子，從那醒了的動物，從那青青的小草，從那將放的蓓蕾中，我感覺到了生之活躍。

夏天，那舒卷的白雲，那濃蔭的大樹，那知了的叫鳴，那淙淙的溪水，那濃密的茂艸、那山間白衣的村姑，我默默地讓醉人的南風告訴我這迅速的變幻。

秋天，那清澄的天空，那蕭蕭的黃葉，那雁羣的飛掠，那菊花的燦爛，那肅然的一切，是已暗示又變換了季節了，頹色的風箏，又告訴我這是淒涼的末日了。

冬天，那皚皚的白雪，那凋零的枯枝，那霜舖的衰艸，那冷勁的北風，那枯竭的溪水，那殘謝了的花，那靜穆的山野，是冷的權威了呵！我也從大自然裏，聽到這動植物在蟄伏的地方或枯衰的身軀裏，發出長長的嘆息。

我於是爲它們的變幻忙碌，於是爲它們計算着循環的日子，於是爲它們留下不同的印象，於是領略了人生的眞諦。

一點也不假呢！人是慢慢像春天一樣，在活潑地生長，也像夏天一樣，長成魁偉的成人，也像秋天一樣轉入了嚴肅的中年，最後像冬天一樣，死寂了。

我感到人生的忽促，但是我祛除了一切寂寞的苦惱，也隔離了叫囂的擾攘。

大自然是這樣地生動，我將爲它更增加了生的意味了。

× × ×

啟事

一，本刊歡迎文藝性質之小品，隨筆，散文等稿件，字數在千字以內爲佳，過長不錄。二，本刊來稿，如不合用，概不退還，投稿者君請勿附郵票爲盼。

——編者——

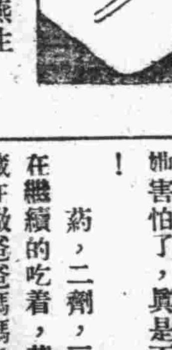

憂思

鄭燕生

野老憂思欲塞淵，生民三載困烽煙，决堤忍使桑田沒，縱火徒傷市井殘，上將營中傾綠酒，健兒馬上抱紅顏，憑君莫作問天賦，人事不臧敢怨天。

其二

崑崙玄圃扶桑東，莽莽神州瀛海中，六合陰凝沮正氣，九秋日落起悲風，威鳳避世高翔舉，碩鼠穴牆自黨同，抗戰三期猶未已，可憐杼柚久全空。

無題百詠（待續）

波

七七

輕掩羅幃卸晚粧，紅衾綠帳碧牙床，早眠祇爲先溫被，遲起還因怕醒郎。

七八

途遙企望是平安，忍淚叮嚀意萬端，未許傷心還惜別，朔風珍重願加餐。

繁星

鍾舜水

我躑躅地走到一個園林，我看到那佈滿天空的閃爍的繁星。心裏想：假如夜永遠是這樣寂靜，幽閒，我不願再看那皎潔的像人們那樣歌頌的月。

或許我憎嫌過她，然而我也曾憎嫌過我自己，但是我不忍爲灰色的雲掩蓋了那藍天的古意。

我有悽怨愁苦的我也不知名的酸楚，在花影搖落的暮春之夜。

死了。在夜之領域裏，在生之寂滅裏，她有着她的別一個世界之歌詠，——當然這高掛在碧空的玉盤不會勾起那古井般的心情。

似乎我疑心到那扶疏的花陰。那被夜之寨風吹舞的落蕾，傈聳和歡欣的交流，使我泛想到那鬼祟的昭示，就是她再世的倩影，是她倦遊來依的歸魂，然而，虛無，漂渺，徒有奠名的酸楚，奔放在砰動的破碎的心頭。

早知這繁絲老是這樣的撩亂我悔恨着當初，悔恨着那爲憶念而滋生的往事。

——年年明月夜，雙槳打文波。

然而，于今呢！如果不是被灰色的雲遮住了的話，我不願重看明月，我只希冀着夜之宗國，永遠讓那晶瑩的繁星放出他璀璨的光輝，象示着我閃爍的心。

由本刊主編之新生叢書之六「文壇的風波」已於四月一日出版，內容係搜集曾經在本刊展開激烈論戰之文字，約十餘篇，關於目前「文壇」以及其他文藝之問題，頗多發揮，售價每册一角，本市各書店及本社均有發售，欲購從速。

本報徵文啓事

（一）徵文內容：

關於國民政府實施憲政及其具體方案之建議者。

（二）字數：在二千字以上。

（三）獎金：

一，甲等日金三十元。

二，乙等日金二十元。

三，丙等日金十元。

（四）截止時間：四月二十五日。

（五）發表日期：五月一日。

遺失聲明

遺失證章聲明 茲遺失大楚報社三〇號藍色證章一枚除呈請補發外特此登報聲明作廢　楊怡華啓

遺失聲明 茲遺失軍特務部發給安居證一枚（號碼慎記）除呈請補發外特此登報聲明作廢　三民路長堤街一百號余運煥啓

遺失聲明 茲遺失陸軍特務部武昌分室頒發第三七六二〇號安居證一枚除呈請補發外特此登報聲明作廢　鄧學炎啓

遺失聲明 茲遺失海軍特務部發給第二六八五八號安居證一枚除呈請補發外特此登報聲明作廢　金張氏啓

遺失聲明 茲遺失軍特務部所發第二三八八號安居證一枚除呈請補發外特此登報聲明作廢　朱吳氏啓

遺失聲明 茲遺失軍特務部發給安居證一枚（號碼不祥）除呈請補發外特此登報聲明作廢　許寶寶啓

武漢特別市市政府衛生局通告 查本市鑲牙士註册給照規則業經公布自應遵照施行茲定于四月二十日起至七月十九日止爲註册給照期間仰本市鑲牙士依限來局申請註册並照爲毋延悞除另行佈告外合再登報通知

平和鋼筆文具社正式開張敬請各界賜顧 本社專營全國各大名廠最新式自來水金筆老牌墨水眞金筆尖高尚文具　營業時間上午八時至下午六時　地址漢口法租界呂欽使街七號

律師段景庚受任武昌蓮溪寺文佛寺住持普瑩常年法律顧問通告 本律師茲受上開當事人聘任爲常年法律顧問嗣後如有侵害該寺僧名譽財產以及一切法益者當依法盡保障之責特此通告　本律師事務所漢口長堤街六三四號

高英律師代表盧陳氏暨其子女等對於盧璋甫聲明遺失緊急啓事 茲據上開委托人等聲稱閱本月二十日武漢報遺失聲明一則不勝詫異查盧璋甫所稱遺失各件計開產業漢口保壽巷房屋一五、一六、一七號漢川蔴埠院三十六畝八分漢川江西院閘口二十四畝七分漢川張公院一百零八畝向係由氏母子等保存其聲明遺失雖屬別有用心冒亦不能違反事實與法律但家事不可外傳故不願詳爲聲述惟恐有不明眞象者買受財產以致發生訟累彼此蒙害特委托代爲聲明等語相應代爲聲明如上　事務所特三區永松里一號

武漢戒烟總局啓事 查本局所轄各土膏行店各售吸所及各吸戶均係遵照購土其所購之數量係經層峯限定關於具有相當身份因特殊情形必須購用阿片者須由本人將購用阿片用途及所需數量函由本局轉呈層峰核奪至於准否購買以及數量之增減完全由層峯作主雖一兩之微本局亦難擅專以上各節迭經辦理有案歘恐外間不明眞相特此登報聲明尚希　公鑒

雜件類

浙江老慶雲長記金號 擇於國曆四月廿日開始營業　兌換赤金條錠專製金銀首飾精選珠寶鑽石時代新奇鑲嵌如蒙各界惠顧工資特別低廉　地址法界德興里口

漢口老慶和裕記金號 擇於國曆四月十五日先行交易　兌換赤金條錠專製金銀首飾精選珠寶鑽石時代新奇鑲嵌如蒙各界惠顧工資特別低廉　地址法界輔堂街廿一號

浙江寶成銀樓 兌換赤金十足條錠時新首飾奇樣鑲嵌　本樓開設漢口大水巷口首新建三層洋樓先行交易承蒙惠顧價工特廉

北平傳記證章廠 本廠特請京津名師專做景泰琺瑯各種證章獎章帽花領章電鍍金銀烏古色克囉咪等工精價廉任憑比較如蒙惠顧定期不悞無任歡迎　廠址：漢口府東二路楚寶後街拾伍號

馮定安 脾寒丸。一服斷根。萬痛靈。逢痛必止。　漢口總經理小夾街怡心樓啓

烏雞白鳳丸 （主治）經血不調。趕前錯後。經行腹痛。發燒心忙心跳。白帶過多。久不生育。子宮寒冷。腰腿。筋骨疼痛。或久患小產。腹內有塊。病者、頭迷四肢無力者。行經血色不正。或紫黑色。胸膈膨悶。飲食少進。夜不安眠。睡多惡夢者。時愈時犯。如同邪病。因生氣或房事所傷以致崩漏者。氣虛血虧。咳嗽痰喘。午後發燒或患咯血。各症服之効力絕大可謂婦女望藥購服一試便知　定價大盒五元每打五十元　總經理處：漢口特三區漢潤里二十五號　經售處：法界海壽里斜對面東森廣貨莊巡捕房對面壽友廣告社韓奇逢藥房大華葯房海壽里大水巷鄭大有葯房亞洲立達藥房武漢各西葯房均有經售